（明治卅九年十一月廿四日第三種郵便物認可）
（大同元年七月二十六日第三種郵便物認可）

盛京時報

陰曆戊寅一月十一日
昭和十三年二月十日
西曆一千九百卅八年

論說

英美之恐日病（傲霜庵）

彼此掌中所藏是什麼？均嚴守秘密。雖屬兒戲。亦不輕易示人。況於縱橫捭闔利害錯雜之國際政局乎。

甲乙兩童。當互爭輸贏之際。甲遽向乙請曰。宜明示你掌中所藏。是時乙之答覆。極爲明瞭。乃『嗤』與『鼻』之結合是也。人皆有秘密。今向嚴守秘密之人要求明示。其人果唯唯聽命乎？雖至愚之人。萬無此理。蓋滑天下之稽。鮮有如此者矣。

英美等國。此次向日本請求曰。日本果建造四萬三千噸之巨艦乎。切盼明示。倘無明示。則英美亦當着手同型巨艦之建造。是白晝見鬼之恐日病的結果乎。抑亦利令智昏的利己觀念之所致乎。可謂極愚劣之質問耳。日本宜室皇聲明謂國各有秘密。尤其是國防計劃之內容。不能輕易告人。是無論東西。無不皆然。故對於貴國質問。恕不作覆。惟日本雖如何巧妙隱匿。然四萬三千噸軍艦。爲相當巨大。究不能在袖裡隱匿到底。三五年內。必有水落石出之一日。不要着急！此三五年而猶且迫不能待。只隨你的便而已。要之。此種答覆。爲唯一無二之回答。無論任何國恐不出此範圍也。

夫以英美之賢明而出此下策者何。諒醉翁之意不在酒。不過欲將自己擴軍之責任。轉嫁日本。以彈壓國內反對輿論。果爾。則此項對日通告。一見似愚。實則亦不失爲一種賢明的辦法。先是英國在去年間籌劃十五億萬金磅之海軍大擴張五年計劃。且已照辦實行。美國則在本年一月二十八日決定擴充二成之建艦大計劃。由此以觀。擴軍責任之所在。異常明瞭。不待識者而後知也。今乃欲將此項責任。率爾轉嫁日本。不啻掩耳盜鈴。是亦窮餘之下策耳。

按英美爲世界之大海軍國。爲大船舶國。而此項大海軍國大船舶國。在戰時極端所恐怖者。確爲異軍突起。出奇制勝之潛水艦。一言以蔽之。潛水艦無論任屬何國。係英美眼中之釘。喉頭之骾。必欲除而後甘心。是以數年前在倫敦縮軍會議。英美代表勸告日本代表曰。潛水艦爲攻擊利器。乏防守性。宜屆時廢止。日本代表則從容駁斥曰。潛水艦之航續力。極爲單薄。非任何軍艦比。就中遠不及航空母艦。所以日本潛水艦防禦日本近海有餘。並無遠航重洋。攻擊他國沿岸之能力。於是英美詞窮理屈而止。若夫此次日本建造四萬三千噸巨艦之說。則對於英美兩國海軍當局。予以一大衝動。蓋因四萬三千噸級巨艦。究不能通過蘇彝士運河或巴拿馬運河。航赴極東洋面。以爲在太平洋上難與日本抗衡也。

惟由第三者持平論之。日本四萬三千噸的巨艦。究不能通過蘇彝士運河或巴拿馬運河。進入地中海或大西洋。英美可以高枕。日本絕無干涉歐美之意。於是極爲明白。無奈損人利己的根性異常發達之英美人士。並不作此想。患得患失。爲擁護印度非律賓夏威夷的姬妾奴婢計。恐怖日本勃興。曩者英美畏懼日本潛水艦。基於此項心理。此次反對四萬三千噸巨艦。亦整個屬於同一心理耳。

試問在太平洋上之日本偉大海軍。對於英美兩國。在事實上未會予以任何脅威。自封鎖中國沿海以來。海賊斂跡。航路安全。雖中國船舶被封鎖。然英美輪船。自由如故。（英美艦船在南京附近江上遭難者在戰禍危險區域內本屬無可如何）獲利不尠。甚至英美奸商。不妨在廣東方面密運軍械。接濟黨國。以博鉅利。較諸地中海方面海賊出沒。危險萬分。果作何感想？所謂海賊爲何國人。且過去一年之久。究不明瞭。大約是亦一種秘密。窃以爲英美在欲窺知日本秘密以前。先須探悉此種嚴重秘密。惟此際不憚明告者。乃以上地中海海賊行爲。與日本巨艦潛水艦飛行機絕對無關係之一事是也。可知本末緩急。均有所由。英美宜冷靜處之。何必紛呶四萬三千噸之白晝鬼耶。

援共聲洋洋盈耳

新疆五馬聯盟蹶起

大舉防共烽火

回民群起聖戰擁護宗教

【綏遠八日電】藉此次事變之轉機、回教徒衆多年信念之民族解放、宣言樹立防共之回教機運、澎湃而起、近來回教王國之西北四省新疆、青海、甘肅、寧夏五馬聯盟之動態、極惹人注目、蓋企圖設獨立國之馬鴻逵、馬鴻賓、馬步芳、馬步青、馬仲英等五馬聯盟、因見南京陷落後、蘇聯赤化邊疆工作、在共產軍全面伸張之下、節節奏効、其由中央亞細亞經哈密、西安以達蘭州、西安之赤色路線、實直衝該地回教民之心臟部、今乃以英蘇勢力角逐之舞台新疆爲中心、在蜿蜒四千公里之中國僻境、釀起一千万回教徒與土耳其民族結成之擁護宗教防共與民族解放運動、以彼等所謂之『聖戰』、結成中國回教總聯合會、今後之動態、頗具興味、

國共對立益深刻

陳立夫首倡排共

【上海八日電】CC團首領陳立夫、從來對國共合作、表示反對態度、對共產黨之奪取國府戰術、會講求警戒策、據可靠消息云、陳立夫見最近共產黨之勢力、益加增大、共向國民政府內强力侵入之形勢、殊堪驟慮、爲先發制人獲得大衆之指導權計、對所屬之國民黨組織網傳已指令結成三民主義青年團、此爲反共產黨態度之表面化者、日前CC團在漢口蘇聯大使館之放火事件等、亦同爲証實在蔣政權內國共相剋之實情、今愈見深刻化、

漢口兩機關報紙

間接抨擊共產黨

【紐約八日電】隨戰局之進展、中國內地、頻傳內訌、據八日美聯漢口電報稱、國民黨機關報武漢日報及反共機關報掃蕩報、異口同聲、主張國民黨一黨專制、間接攻擊共產黨之躍動、武漢日報所載要旨如左、

此次德國國軍大革新之結果、拿蒂斯黨之統制力强化、吾人對一國一黨政府之組織、頗抱好感、中國亦須傚倣德國、在國民黨統制之下與德國同樣謀集中國力、吾人希冀實現黨內無黨、黨外無黨之標語云云、

日皇后陛下

御賜綳帶

【東京九日電】皇后陛下、軫念在酷寒戰野所受名譽戰傷之將士、九日傳出懿旨、下賜綳帶、小泉陸軍省醫務局長、晨十時親赴皇后宮職、由廣幡大夫下授、該局長對皇后仁慈於恐懼感激中退下、

西豐丸就航滬路

【神戶九日電】日本郵船、由大連汽租賃西豐丸輪、配置於上海航路、該輪定於十三日自神戶起錨就航、

坂西隊進佔清豐縣

【彰德九日電】七日佔領大名南方南樂之坂西部隊、以破竹勢南進、八日下午三時、逼近距南樂廿五公里清豐縣城、與固守該城敵軍約八百人交戰、約經兩小時、至下午五時、卒佔領該城、敵軍死者達八十人、向南方逃竄、

徐州敵軍二十萬

【蚌埠八日電】散漫於江蘇原野之敵兵、渡淮河北上、沿津浦路集結徐州、目下徐州附近、駐有被逐出山東之韓復榘軍及由淮河南部敗退之蔣直系中央軍、四川軍、雜軍、約二十餘萬人、

日機炸淮河敵陣

【蚌埠八日電】本日午后二時、海軍航空隊機〇〇架、翔破青空、飛至淮河北端、對沿岸一帶之敵軍重要根據地、加以猛炸、使受極大損害、

日機痛炸日照・石臼所

【青島八日電】第〇艦隊所屬海軍航空隊機〇〇架、轟七日轟炸青島南方石臼所及日照之殘敵、兩處兵營、中彈二十發、城內外有四處起火、目下盛燃中、併在安東街附近、發現敵兵三百、當由機上追擊掃射殲滅、

松井指揮官視察戰跡

【上海八日電】松井最高指揮官、六日乘火車由上海赴南京、出席該方面部隊慰靈祭後作戰跡視察、旋於八日又乘飛機由南京出發、由空中視察蕪湖杭州方面戰跡、於同日黃昏歸還、

芝罘日本領事館再開

黨府各派傾軋激烈

漢口不穩人心動搖

【天津八日電】據華方情報稱、廣東四川之紛爭、足以激動全盤反蔣運動、尤以漢口國民党對共產党、抗日主戰派和平論者之對立激化、使空氣異常不穩、有不知何時將惹起重大衝突之虞、致人心惶惶、非常動搖、一月中旬奉命出動於隴海戰線之廣東軍第百六十師葉肇慶部隊、已大有反動色彩因之、行至中途、竟在漢口被胡宗南軍突然繳械、在二月四日、國民党右派一部、又曾有斷然擊滅共產党之苦的打計劃、再加此次廣東四川動亂之激、儼如勃發大亂之前夕、而消息、傳至漢口、致人心大受刺激、呈戰戰兢兢人不安枕之勢、

川將王纘緒反蔣

欲刼中央軍武器

【天津八日電】據華方情報云、因任張群爲主席問題而捲起之四川紛爭、前途仍難樂觀而第四十四軍長王纘緒等之憤懣尤深、倘蔣介石必欲貫徹主張、將斷然扣留送至成都之中央軍武器彈藥及軍費、而有大擧反攻中央軍之勢、

恐怖團巨魁

被捕處決

【上海八日電】上海憲兵隊爲滅絕抗日恐怖之根源、於一月三十一日正午、會逮捕義勇軍遊擊隊第二大隊隊長某人、該人於昨年九月蒙蔣介石任爲遊擊隊大隊長、屢嗾使抗日分子、組織團體、作抗日恐怖行爲、最近對日本軍會有投擲手榴彈之計劃、

【又電】爲進行對日軍不穩計劃而被逮捕審訊中之抗日暴動將校、義勇軍遊擊隊第二大隊長陸簡章、於六日執行死刑、

廣東吳余爭權

軍政互相排擠愈演愈烈

【香港九日電】廣東暴動以後、表面極呈鎭靜狀態、實則因此次事件之轉機、平素互爭勢力之余漢謀與吳鐵城暗鬥、居然遽呈表面化、蓋叛亂之張本人、羅翠雲、爲警察隊兼保安隊長、歸省主席吳鐵城管轄、余漢謀麾下廣東軍、對此討伐、竟轉爲逮捕余漢謀、吳鐵城兩系統嫌疑分子之爭執、廣東軍高級幹部、有被警察逮捕者、而吳鐵城系之幹部亦有被廣東軍檢舉者、兩派檢舉之爭鬥、日甚一日、加以因此次事件發生、警備虎門砲台之廣東軍第百五十一師將校中、亦有被逮捕者、且對曾死守南京之廣東軍將領、最近有加以不公平處分之事件、致廣東軍將校之間、對軍政首腦部大有不平不滿之聲、何時猝然爆發亦未可知、其演變頗堪注目、

日今年度總預算

依原案通過衆院

【東京八日電】對於昭和十三年度總預算案、衆議院之審議、以八日預算各分科會質疑爲止、全部告畢、於是自上月廿六日預算總會開始審議以來、實質上爲十二日間之質問戰、乃告終幕、政民兩黨及各派、定於九日各在本部開首腦部會議及代議士會、決定對預算案之態度、對本預算案之各派意向、均由於擧國一致、支持政府之立場、內定承認原案不加修改、而政黨方面之要望、亦均添入本會議贊成演說中、毫無附帶決議及希望決議等、將於十日上午十一時開各分科會、同日下午三時、開預算總會、不討論而行決定、提出十二日本會議、在各派代表者贊成演說後、全會一致通過、再送交貴族院、

駐寧總領事

任花輪氏

【東京九日電】日本駐南京總領事、自昨年須磨彌吉郎氏轉任以來、會虛懸至今、茲廣田外相、以南京業已陷落、故決乘此機會、任命後任、經人運結果、內定任命現本省東亞局第三課長花輪義敬氏、近將正式發令、至於花輪氏之後任、目下決定任命現同三課首席事務官柳川鈸氏繼理課長事務、

白鳥公使

渡華視察

【東京八日電】白鳥敏夫公使、爲視察華北及華中華南經濟政治事情、豫定以一個月期間、於本月二十日許、自東京赴華北、

謀補充國防資源

結成科學協議會

日企畫院近已編制成案

【東京九日電】日本政府、以充實國防資源、除滿日華三國之天然資源外、更謀科學創造之餘地、爲求科學界之綜合協力計、決喚起學界、謀科學總動員、命企畫院編制具體策、企畫院與關係各方面進行折衝、大體已得成案、近開協議會、決定院議、但此目的、由政府側觀之、雖爲上述之目的、一方學界側觀測之目的、不外如左、

一、此際非常時局、由科學者立場、爲寄與國家謀各學界之連絡統一、是以爲綜合研究獻策、乃有設置中樞機關之必要、

一、因國際的國防科學有封鎖傾向、故無科學之國際的交流、是以學界刺戟甚尠、進步有遲鈍之虞、而此項對策、國內學界相互之連絡及刺戟、較諸從來、更形重要

企畫院網羅學界大河內正敏、本多光太郎、澁澤元治、和田小六、大島義淸各氏、及其他各方面代表的權威者、設立科學動員協議會、其協議會設立後之活動、對日不足資源補塡問題、有偉大的貢獻、各方面頗有重大關心、

撤收義勇兵問題

蘇聯竟反對

不干涉委員會又遇難關

【倫敦八日電】久陷於『此路不通』狀態之西班牙義勇軍撤收問題、因意大利政府提出一律撤退五成議案、會豫想情勢俄然好轉、而蘇聯駐英大使史旺麥斯基、八日訪問不干涉委員會議長普里瑪斯爵士、言明蘇聯政府認爲意大利方面提倡一律撤退五成義勇軍案、未爲滿足、表明蘇方主張撤退義勇軍一律七成五分案、因此義勇軍撤退問題、因蘇聯政府反對、又逢難關、英國政府意向、擬與葛蘭吉意國大使直接交涉、以冀打開局面、衆信豫定本月十一日開會之不干涉分科委員會、須俟英意交涉見有歸趨、始能開會、將暫延期、艾登外長將於九日晤見葛蘭吉大使、布望意方讓步、

準備銀行成立後

外銀劵勢將衰減

【天津八日電】中國準備銀行、已定十一日在北京開創立總會、名實均爲國家之金融中樞機關、以期幣制之統一、現在華北有發行權之第三國銀行紙幣、在中國準備銀行設立之下、其納稅及其他一切之公私經濟機構之收支、當只限於新法幣、因之外國銀行劵、完全被限制流通、故預料必自市場漸趨於消滅一途、

本報九日午前零時發行不再誌號外、閱戶若未接收向報差可以索要

本日三大張

擴大東亞局範圍

外務省設新機關

日外相決定對華新体制

【東京九日電】爲應對華戰局之進展而行整備計、最近以外務省東亞局爲中心、準備對華預備体制、鑒於有希望新設大東亞局之新機關者、外務省乃籌劃種種對策、近已決定此種情勢之態度、廣田外相令特命公使白鳥敏夫氏最近赴華視察、擬俟其歸國後、推該氏爲此新設機關之長官、今已決定大体方針、

大山大尉墓

半載祭掃

【上海九日電】大山勇夫海軍大尉、齋藤要藏一等水兵、在虹橋飛行場地域、碑坊路被暴虐之中國保安隊殺害、已逾半年、故今日實屬帝國海軍紀念之日、大川內少佐指揮之陸戰〇部隊〇隊、率大山大尉舊部下、於午前八時半詣墓標、先清掃墓周圍、後捧花焚香、以慰僚友之靈、

英美未締協定

美哈爾長官以書翰闢謠

【華盛頓八日電】因有日本海軍建造巨大主力艦說、致頻傳英美兩國成立海軍協定說、當此時期、美參院外交委員長畢特曼氏、八日在參院答共和黨議員喬蘇氏之質問、朗讀哈爾長官之書翰、闡明美國政府對海軍協定說之立場、謂美國政府、並未與外國政府締結同盟關係及海軍協定云云、

日在海外設

情報圖書館

【東京九日電】日本實業團體、爲使海外週知日本公正之國內情勢、現在計畫在海外主要都市、設置情報圖書館、其第一步驟、即定於今春四月、在紐約設置情報圖書館、此乃由日本商工會議所等各經濟團體出資而設者、外務省亦贊助此意、除補助資金外、並派遣通譯官等、積極援助、

王克敏與

平生氏懇談

【北京八日電】王委員長八日午後一時半、在私邸招待被推爲華北派遣軍最高顧問之前文相平生釟三郎氏、共用午餐後、約亘二小時、關於日華提携及開發華北問題、無隔意的交換意見、王委員長向平生氏述請就任派遣軍最高顧問、自大局的見地、促進日華提携、以指導臨時政府、平生氏對此答在考慮中、且希望臨時政府之今後發展、對王委員長有種種激勵、

【又電】平生釟三郎氏、八日午後八時半、[illegible]六時四十分[illegible]訪問植田關東軍司令官[illegible]回東京、與杉山陸相[illegible]派遣軍最高顧問就任、作正式諾否之回答、

谷公使駐滬

處理外交

【東京八日電】爲處理川越大使撤退後上海方面微妙複雜之外交問題、尤其與列國大使之接觸交涉、於日方亦應使大公使級之人物駐在、事屬必要故外務當局、決定起用谷正之公使、使其担任上海之大使館事務、仍按照公使之資格、以出張之形式、最近赴任、

設置技術員養成機關 實行辦法決定

對高級技術員等養成大體容認滿工會案 對下級技術員養成決行比例制將予採用

在滿洲國經濟資源開發上、關於可擔當重要鑛工部門之技術員養成機關設置問題、滿洲國產業部鑛公司、曾銳意制作具體案、滿洲工業會山本理事長、寺山理事、野添常任幹事七日奉椎名鑛工司長之招電、即日赴京、協議完竣後、九日晨歸奉、關於技術員養成機關設置實行辦法、有以下各項、

(一)關於下級技術員養成、關設共同養成機關、因缺乏應急性且在實行上有至難之點、故對下開兩項、決定實施比例制、

(甲)、現有養成所之會社工場、(乙)、今後養成所開設可能之會社工場、

又爲採用此等人選、決於兩三日內以政府側產業部本山技正、市川事務官、會社側本溪湖煤鐵、滿洲輕金屬兩社代表者、爲設衛委員、分爲二組、主要爲採用北海道、東北、北陸地方中等校卒業主、赴日本內地、

(二)關於高級技術員技術工主要爲滿人之養成案、大體容認滿洲工業會案、完全容認滿洲產業開發五年計畫關係會社工場技術員之養成、至於其實行、更將於最近協議後決定云、

協和會發表 第五輯出版

協和會叢書第五輯『協和聯合協議會』業經該會編輯完竣、當即出版、內容關於聯合協議會對於市政及協和會之理解認識之徹底、予以說明、頗極詳盡云、

葆奉天省長自京返奉

葆奉天省長爲恭謹參加皇帝陛下萬壽聖節晉宮拜賀、曾於本月四日午後由奉偕同原事務官晉京、已誌本報、茲該省長現以參與拜賀後、復與中央當局面竭終了、當於八日午後由京歸返奉天云、

滿日鮮台間 關於行李直通 將設特定運費

現在於日本、朝鮮及滿洲間制定有滿、日、鮮貨物直通運費制度、對滿日間商交易、予以多大之便利、更此次決定於滿、日、鮮及台灣間、設定行李之直通特定運費制度、目下於總局、鮮鐵、鐵道省及台鐵間、關於此細目規定、正進行審議近將具体化云

大谷智子夫人來奉

於慰問滿華日軍途中之大谷智子夫人、九日夜十一時五十分、自遼陽來奉云、

總局決派遣巡迴衛生婦

鐵道總局爲保全從業員及家族健康起見、決令衛生婦巡迴於鐵道沿線各地、關於此項規則、已於九日發表據該規則、此巡迴衛生婦、不絕巡迴於一定區域內、任務則爲照料孕婦接生、看護乳兒、及其他一般病人、因其係屬『移動產婆』、尤其在缺乏醫療機關之僻地從業員、或大喜而特喜云、

滿鐵社員第一聯合會 紀元節慰問傷病兵

奉天滿鐵社員第一聯合會、與卜於二月十一日紀元節舉行之國民精神總動員週間相呼應、定於當日、職員十一人及婦人社員、訪奉天陸軍病院、慰問傷病將士、公傷社員與殉職社員遺族云、

產業部在京召開 全滿科長會議

【新京專電】產業部於本月八、九、十日、亘三日間在京召開全滿各省產業關係科長會議、第一日(八日)午前十時開幕、首由呂產業部大臣訓示、次由岸次長致詞繼續即入於會議、預定十日閉幕云、

(寫眞即同會議第一日會場情形)

奉天建築界活躍 木料感缺乏

解氷期已迫眉睫、奉天土建界、旱形活況、而奉天一月土木建築材料中、木材以需要期迫在目前、據觀原料不足、俄告急騰、即與前月比較、松杆高漲五成、以至其他漲價一成以上平均二成五分、而原木出現市場困難、仍有騰漲之勢、鐵材不足同時、土建業界對於木材獲得、又感困難、茲誌本月前月與前年同月種別價格比較如左、

	本月	前月	前年同期
松杆一本	四、五〇	三、〇〇	二、〇〇
杉杆一本	二、五六	二、三〇	二、〇〇
鴨綠江松一立尺	一、五〇	一、一五	〇、八五
米松一立尺	二、五〇	二、〇〇	一、三〇
北滿松一立尺	一、六五	一、三五	〇、八九
南洋拉旺村一立尺	一、五〇	一、二五	一、二二

又訊奉天一月之土建工程、計土木二件、建築十件、計十二件、約達十三萬圓之工事額、本年軍部關係工事、總局新線建設工事、及滿洲國都市計畫諸工事、在解氷時、即將動工、奉天土建界、現已現出活況、

便利觀光 旅客僅持一枚通票 即可周遊滿日鮮台

滿鐵、鮮鐵、鐵道省及關係汽船會社、爲謀一般觀光客便宜計、前曾發行以一枚車票可得遊覽日本、朝鮮及滿洲各觀光地之日鮮滿周遊通票(鐵路減二成)、水路減一成、今以利用此周遊通票時、對經路加以限制、旅行者頗覺不便、關係當事者、乃進行協議辦法、結果、決全部撤銷此限制、觀光經路、可由旅行者自由選定、並擴張範圍、又將爲『常夏之國』於東洋觀光陣上放出異彩之『台灣』、亦加入此周遊通車發賣範圍內、近將實施、又最近以華北明朗、到該方面視察之旅行者、亦逐漸增加、尚計畫將此周遊通票發賣範圍延至華北、以一枚通票可得由日本、朝鮮、滿洲環遊華北、台灣一周、在不久之觀光季節、當可實現、

視察蘇聯後之失望 法國勞働者所發表之目擊記事

【新京專訊】法國有一個煤礦工人、受蘇聯招聘、視察各地工業、特別爲煤礦之告白、當時曾在法國『鮑維萊爾』發表、受法當局極力壓迫、但克雷貝爾凱、最近仍受當局壓迫、發表一文如左、『視察蘇聯後之失望』一九三六年十月、我等煤礦工人五名、與其他工場勞働者十八名、因受蘇聯礦工組合招待、同就視察蘇聯之途、途中映於火車窗子之蘇聯風景全屬廢墟荒畑、即無道路、亦無何等近代文明姿態、觸於目者、僅爲疲倦之勞働者而已、如革命前種種設施悉已不存、而在共產政權樹立廿年後之今日、竟成荒廢之蘇聯姿態、我法國北部昔因世界大戰、完全破壞殆盡、但十年後之今日、近代的道路與工場等建設、較前日增、以資本主義國在如是短時日內得以實現、何故社會主義國之蘇聯竟不得實現耶、令人不無所感也、而且莫斯科附近以至於莫斯科市內、一切宗間、充滿史塔林之像、尤其博物館、更有史塔林博物館之滑尖、革命紀念祭爲儀禮的軍事的、觀兵式、勞働者之行列、殆無一出自勞働者之自由意志、綜合工場無一爲在理想的者、以上完備而爲理想的者、而勞働者薪金、低至不可再低、無定量生產額時、乃行遞減、關於退職者、亦無任何恩典、老人勞働者、尤甚多也、在此工場、不能由指導者側聆取勞働者切實狀態、赴鄉村工場見學、雖已約妥、但以質問該工場一切、當局者竟賴左右而言他、不許見學、哥爾基夫加煤礦地最驚異者、乃勞働者之半數爲女子也、且其與男子同樣任過激勞働、礦內設備不良、各地礦內、多數勞働者、悉於水自頭上下淋而工作、各坑區中、爲監視彈壓勞働者不軌及其他、分布多數武裝政治保安隊、此或爲旅行蘇聯之最不快印象、並曾視察黑海沿岸蘇齊地方、[illegible]女子、與全體不與休養時間之[illegible]婦、[illegible]對照、[illegible]法國女子勞動者、[illegible]地之自然療養所、他爲紅軍將校及其校婦女子療養所、與一般勞働者紅軍兵士之悲慘狀況比較、則蘇聯之宣傳如何虛僞且爲有計畫者、於茲明矣、蘇聯教育當局、傾注主力於幼年教育、所與兒童之玩具、全部爲兵器、以期戰爭教育之徹底云云、

平生氏抵新京

【新京專電】受華北派遣軍最高顧問交涉前往北京與當局折衝中之日鐵會長平生釟三郎氏於經滿洲歸國途次、九日午後一時八分、於關東軍幕僚、大使館、滿洲國政府各要人歡迎中、乘機抵新京飛行場、即赴關東軍司令官邸、出席植田大將之歡迎午餐會、聞該氏在軍人會館一泊、擬於十日乘日滿連絡機前往京城與南總督會見後、十一日東上云、

平島理事來奉

新任滿鐵理事平島敏夫氏、已於八日午后五時四十分由哈來奉、下榻於大和旅館、九日歷訪在奉日滿各機關、致新任訪禮、定十日赴撫順、並同夜赴大連云、

萬壽節舉行儀式

【樺甸】於本月六日、爲皇帝陛下萬壽聖節、本邑縣公署、照例舉行隆重拜賀式總務科、先期籌備一切、並分函各界、屆期參加、以資紀念、而崇盛典、是日午前十時、日滿各機關法團首領、各校學生、各報社等、齊集興業舞臺、一律參加慶祝萬壽無疆云、

奉天鐵道局招開 警乘事務懇談會

奉天鐵道局、九日午後一時半在萩町社員俱樂部、開催警乘事務懇談會、由奉天鐵道局側營業及總務兩課長以下各係長、奉天、新京、大連各列車區長、由警護隊側磯部隊長以下四名出席、關於警務局接收之後警乘事務、作種種懇談云、

法有力報特派員 德油氏昨過奉

被派遣爲中國事變從軍記者之法國有力報紙古林高瓦爾報特派員德油氏、赴華北第一線途次、爲視察滿洲國之實情、乘九日午後五時二十分到着『光』來奉、於奉天三宿、視察奉天並撫順、乘十二日午後四時三十分發『鳩』北行、視察新京、哈爾濱等、乘二十七日大連出帆之『天津丸』、赴華北之豫定更同氏爲參加歐洲大戰之豫備陸軍大佐、有名之軍事記者、日本及滿洲視察、此次爲第二回、爲東洋通馳名、

圖書館長會議 今日續議閉幕

關於全省第一回圖書館長會議定九十兩日舉行一節、已誌本報、昨(九日)晨十時許、該會議已在省公署大禮堂內舉行開幕、當日出席之各市縣代表等、約計三十餘衆、同向國旗敬禮後、即由王民生廳長舉行訓示、次由學務科長致辭、當即對於指示各項舉行協議、於[illegible]日)午前續行協議及懇談後閉幕云、

奉天驛機關區員 慘被列車軋斃

九日晨六時許、在奉天驛構內北信號所附近工作中之機關區乘務員太田守(廿二歲)君、慘被列車軋斃云、

友邦紀元節當日 紀念行事細目

明日(十一日)爲友邦紀元節佳辰、在奉友邦關係當局、預定是日在奉天神社、由滿日官民參加、舉行紀元節祭典、並紀元節紀念式、已誌本報、茲聞是日午后五時、並假萩町滿鐵紀念會館、開紀元節祝賀講演電影大會、其種種行事細目及會序如下、

△紀元節紀念式並行事、

一、紀元節祭典、

二月十一日午前十時、在奉天神社、由官民諸代表參列、

一、紀元節紀念式、

二月十一日午前十一時、在奉天神社、

一、修祓、

二、向神社致敬禮、

三、揭揚滿日國旗(此時滿日國歌齊唱)、(金市長、土肥副市長)、

四、捧讀勅語、(建國御神勅)、山內神職、

五、朗讀宣誓文、總領事、

六、三呼萬歲岩松部隊長、

(1)全員向忠靈塔行進(神社外苑—春日町—千代田通—

(2)至忠靈塔、拜禮後、三呼萬歲解散

△紀元節祝賀講演電影會

會序

一、開會、

二、向滿日兩國行敬禮、

三、致詞、(協和會奉天市本部長谷田繁太郎)、

四、國民歌合唱、愛國行進曲、(朝日高等女學校生徒)、協和行進曲、(奉天公學堂生徒)、

五、講演、(駐滿海軍部參謀長海軍大佐代谷清志)、

六、詩吟、兵兒謠、(鐵道總局分會柳田千雄)兒島高德、(小畑千敏)

七、電影、(海之兵)

八、詩吟、本能寺(鐵道總局分會土田千郎)、泊天草洋、(淺井千滿)、

九、電影 中國事變海軍作戰記錄、

十、詩吟、出鄉作、(鐵道總局分會指十四、

美千房)後本能寺、(粕谷千晴)

十一、電影(越過赤道)

十二、閉會之辭、(協和會奉天市本部長谷田繁太郎)、

十三、向滿日兩國行敬禮

十四、散會、

奉天圖書館定期開催 日清戰爭錦繪展覽會

奉天圖書館、爲鞏固事變下槍後團結起見、定於十一、十二兩日、開日清戰爭錦繪展覽會云、

紀元節 浪速高女開音樂會

浪速高等女學校、卜於十一日紀元佳節之午後二時、在該校講堂開音樂會云、

光陸照相館內 抓獲賭犯

奉天市城內警察署、鑒於舊曆年間、商民休閒、多以賭要消遣、積習相沿、由來已久、該署以賭爲盜源、不可不力革其弊、故本年入正以來、司法系全員、對於賭博一事、無日不在嚴厲查禁中、昨夜十二時該署舉行檢索勤務、行抵錦樓南大街路西門牌二十四號光陸照像館、偵悉內有異狀、當即在該號廚房內、當場抓獲賭要牌九犯該號執事馬超義、與張祥國(大東關文將軍胡同門牌四號)、湯執恒(大東邊門裡永茂胡同門牌十六號)、邢貴新(大東關文將軍胡同門牌四號)、湯子權(大東邊門裡永茂前胡同門牌五號)、維東培(大東關疊道胡同三號)等六人正在賭興方濃之頃、不料均被逮捕、現在連同賭具賭資之一切充分証據、均解城內署審訊中、

堀內弘報處長抵奉 昨開弘報懇談會

堀內弘報處長、八日夜十一時一分乘車自錦州來奉、於九日午後五時、在大和旅館招待特務機關、協和會、市公署、以及在奉日滿新聞通信社代表、開弘報懇談會云、

省公署昨開催 省政會議 協議全省市長會議提案

奉天省公署爲期本年度行政之刷新以及地方農村之發展起見、特經擬定於本月中旬召開全省市長會議、已誌本報、茲該署各廳科爲期事務之聯絡並對於會議當時之各項提案及指導案有所協議計、當於昨(九日)午前十一時許、由竹內省次長以下各廳科長事務官等出席之下、舉行省政會議、席間[illegible]示云、

于省長獎勵公民生

【三江】三江省管下十有四縣、當局依照新國民强國大計培養青年有爲之中堅份子、自康德二年起、凡一二等縣治、以次設立公民訓練所、造就優秀公民學生、卒業之後、分派鄉村、改良保甲、指導躍進、且自上年起、以實施產業五年開發計劃、該等公民生、又致以產業開發之技能、省下勃利縣、自圖佳路通車、行政價值遽感重要、以人材之急需、於客春設立公民訓練所、第一期於月之八日、舉行畢業典禮、于省長當派民生廳長謝雨琴、代表前往致訓、並給前列五名獎狀、及多數文書獎品、以資鼓勵云、

市公署對市內私塾 派員實施調查終了

奉天市公署、遵照新學制之規定、對於市內之私立學校、曾加以整頓、於上月十五日即手辦理、除派員赴各校實施定塡表呈請立案、茲聞該署現已調查終了、大致如大同實業學校、奉天日語學院等、將來准予繼續成立、其他電報學校

雙匪假充買米麵 執鎗行搶未遂 幸櫃夥乘機逃出報警得免

南市場警察署五斗居派出所管界、大西關大街路北門牌五十二號、永豐合糧米舖、執事人羅興五、年四十歲、於九日午前九時卅分許、突去一人、自稱購買洋麵旋又買粳米二升、令人送去、該商柜夥謂升米不能送、該人又謂買一升、當柜夥量米之時、該人掏出自來得手槍、威嚇柜夥不准張聲、速進一室、斯有一柜夥在匪人身後、見狀乃奔出報警、匪見勢不佳、未搶何物、奪門而出、乘自行車向元寶石胡同逃去、警方聞報、即時赶到現場、並跟踪追襲、但未護匪跡現仍在搜查中、

丟失自行車

奉天市小西邊門外一緯路門牌二十四號、住戶金彥憲、本月九日午前十時許、在自宅前放置自轉車一輛、不知何時、被賊竊去、現報警找查中、

萬壽節行拜賀式

【錦州】當二月六日爲皇帝陛下萬壽聖節、對此聖誕紀念日錦省公署、於當日午前十時、在省署會議室、舉行盛大拜賀式、省署全員及市公署警察學校參加、式序如左、

1、御眞影奉拜、

2、國歌合唱、

3、桂警務廳長詔書奉讀、

4、民生廳長發聲萬歲三唱、

5、拜賀式終了解散、

培養保甲指導員

【樺川】縣公署爲澈底改善各保經費與訓練精强之保甲指導員、前者招集大來岡、聚寶山、太平鎮、悅來鎮、柳樹河四合山、永豐鎮、八個保之指導員、齊集縣署、開催講習會傳習普通會計、及一般事務、已於七日開始講演、(一)第一週課業、八日簿記、文書規程農業、簿記、九日簿記、文書規程、產業、簿記、農業、十日簿記、文書規程、產業、簿記、農業、十一日簿記、文書規程、農業、保甲法、(二)第二週課業、十四日簿記、產業保甲會計法、十五日簿記、產業、保甲法、保甲會計、十六日簿記、街村制、產業、保甲法、十七日簿記、街村制、產業、會計法規、十八日街村制保甲法、廿日試驗所學成績、閉會式、座談會云、

樺川擴充教育誌

【樺川】本縣爲三江全省十四縣中之首縣、亦爲模範縣治以是凡百庶政、均冠於其他十三縣、頃聞李縣長、川瀨副縣長、依照教育文化强國之大計決於康德五年度、盡其全力、擴興教育、[illegible]具體計畫、[illegible]定於本年完成[illegible]計畫校舍、預定國民學校廿七校、合爲五十八校、[illegible]等校四校、合計六十[illegible]以上總計爲[illegible]一校、[illegible]十四班、而現在職之教員[illegible]五十三名、本年預定增至六十五[illegible]不足之十二名、由國民高等學校卒業生採用之、至縣學之學生、預定增至三千二百十七名云、

鴉片吸食新法規

【三江】中央政府、斷禁鴉片、明令頒發之後、全國各地零賣所、已自本年一二兩月起次第移歸市縣接收營辦、今後凡吸食者、須預爲登錄、取得許可、吸者售者、方可成交、各種取締限制章程、詳而且嚴業宣示有日、頃聞警察廳、遵奉上令、自二月一日起、實行鴉片吸食癮者管理規則、並行公佈、關於癮者登錄票、其購買價格改爲二角、同時加于數料五分、而零賣所、亦於二月一日起、改定烟價、抽份紅包每份國幣二角、走份白包二角七分、分量均爲新戥四公分云、

金融社社長連任

【西安】西安金融合作社、自成立以來、其社長一職即爲魏治安充任、該社接濟農民、調濟社會金融、成績卓著、而全縣境農民强半爲該社社員、所以救濟農村之疲弊、農民甚爲感激、該社社長近屆改選之期、經社員代表選舉、魏社長仍行當選、均慶該社得人云、

當銅條冒充赤金 被識破弄巧成拙

奉天市北市場警察署西塔派出所管境、十間房五區定昌號當業、日昨(九日)有西塔旅館櫃夥趙宗奎、夥同李永浩、持黃色金屬銅條一根、冒充赤金、至該當質錢、並索價甚高、意存欺騙、殊不知當商對於鑒別金屬之眞僞、本極內行、趙等不自諒其班門弄斧、果爾施巧反拙、被該當認定虛僞、當即報警、現北市場警察署、正根究此物之來歷、並考查伊等之素行云、

市立各校新任教員 定期舉行就任式

奉天市公署爲刷新市立國民學校之學務起見、當經採用去歲師範卒業生、以便充任各校之教員、已誌本報、茲該各教員之就任式、業經擬定於本月十二日午前十一時許在市公署會議室內舉行、當日除各員之職務分配外、並由市長各處長等舉行訓示云、

金融分會結成式

【西安】滿洲帝國協和會西安縣本部各分會、多數成立、金融分會於月六日亦行結成式、場所在西安商會禮堂、時間午前十時、式序、開會日滿兩國國歌合唱、回鑾訓民詔書捧讀、關本部長、勅語捧讀、萩本部副長、發會致詞、分會長滿洲中央支行經理毛鳳舒、略謂分會長一席恐才小力薄、難克勝任、惟希望本部長之指導、分會同人之匡正、端人竭力行之、以符本會宗旨云云、本部長訓詞、關縣參本部長、大致縣本部各分會已成立者、有十六個分會之多、惟金融分會尚付缺如、今日爲金融分會結成式、本部長實爲慶幸、產業之開發、資源之增進、均賴金融之援助此後本部之闡進、金融分會協助、正方興未艾云云、分會旗……分會員宣誓、副分會長魏治安、祝詞、滿洲帝國、協和會、金融分會、萬歲三唱、該分會結成式完成乃散會云、

日滿商工會將合併

【三江】本市滿商有佳木斯商會、日側有商工會議所、自治外法權撤廢、全國日滿商工會合併一體、甚囂塵上、本市商會與日本商工會、合併之訊宣傳已久、前有六月實現之議近因市公署爲行政統制之便利、促其早日實現、復將省縣兩署之援助、當於月之七日於市公署會議廳、開催合併接洽表、市署孟科長、則武科長、滿方商會曲會長、劉會長、馮坐辦、日方商工會加藤會頭、及責任人員、討論日滿兩會之會體及責任、並重要方案、各方赶造冊表、及契約文書、俟契約書終了、再進行討議、要之合併之期、不出兩月云、

天氣豫報

十日北西風 晴間曇

九日溫度

最高 零下 八度一

最低 零下 十八度五

冠蓋往來

▲郭第六軍官區司令官 九日午后二時十三分由京抵奉 午后六時十分離奉赴呂德

▲東本願寺大谷智子裡方一行十六名 九日午后十一時五十分由連抵奉 十日午前零時十分離奉赴津

▲宇佐美哈爾濱鐵路局長九日午后[illegible]時十[illegible]赴連

亞洲影院　電話二●三七九一號

注意　發節上映　新片當前　首次來奉　本院獨演

時間：由午前十點開至晚十點半止
映期：十日連映三天　十一日　十二日

明星公司出品舉國若狂京話對白有聲倫理哀感驚人鉅片

小玲子

流線式電影

摩登化作風
輕快中含着沈痛
幽默中帶着苦笑

完全簇新題材！
蘊蓄無窮哲理！
描寫體貼入微！
情節緊張萬端！

主演　談英　趙丹　王獻齋　謝雲卿　英茵

花開花落

主演　袁美雲　王引　秦桐

千呼萬喚始出來
藝華影業公司出品全部對白歌唱哀感巨片

光陸 CAPITOL THEATRE

特別貢獻聯華傑作名片合映

擷精取華包羅萬象

二月十九日　二十日　二十一日　二十二日

票價照常

聯華交響曲

揭破社會中百態的……兩毛錢
熱淚和流血交拼的……陌生人
短小精湛妙趣橫生的……三人行
感傷的幽怨的悲壯的夜月小景
陰鬱悽咽悲泣的……鬼

一百餘分鐘的貴重時間
嘗盡了苦辣酸甜的滋味
明白了人生途上萬千

大路

萬分熱烈無上偉大
全体導演全体明星努力結晶偉大作品！！

東安電影院　電話2.3542

今日開演

全部對白歌唱有聲鉅片

明星公司超特鉅製

再生花

繼姊妹花續集

主演　胡蝶　宣景琳　鄭小秋　王獻齋

時間。。每日午前十一時至晚十一時循環開演

雲閣電影院　北市場十六緯路二　電話（二）二一二一

二月二十日　二十一日　二十二日

全部有聲對白巨片

母愛

主演　林楚楚　黎鏗

同時加演　滑稽巨片　唐荒夢

天光電影院

二月十九日　二十日　二十一日　十二日　開演

藝華公司有聲喜劇　袁美雲主演

花燭之夜

同時亞細亞曲藝團　全班男女演員登台表演魔術武術技藝　兩大貢獻全時演出

梅毒之治療與豫防

一、歐斯新益散爲內服之六〇六劑、使用法極簡單、而與六〇六注射有同一之偉効
一、梅毒之可怕、世人皆知其不僅爲直接戕害本身生命之惡魔、對於後代子孫幷留下有莫大之災禍
一、使用本劑能豫防梅毒或使梅毒斷根重享人生之幸福

內服六〇六片　歐斯新益散

包裝　二〇片　金一圓　五〇片　金二圓三十錢　一〇〇片　金四圓
服法　大人每日三次　每次一片　飯前和開水吞服
製造總發售處　萬有製藥株式會社　日本東京市日本橋區本町
滿洲國總經理處　日本賣藥株式會社　大連市浪速町　奉天市加茂町　哈爾濱市八站南馬路

△開往天津
▲北京丸　二月十一日
▲天津丸　二月十三日
△基隆高雄行
▲山西丸　二月十四日
△新濠伏木敦賀行
▲河南丸　二月十六日
▲河南丸　月　日
△開往上海
▲大連丸　二月十一日
▲奉天丸　二月十五日
一、上海航路上午十一時開船改爲正午
一、台灣航路下午四時開始改爲同五時
芝罘威海衛淸津雄基
船票發售處
▲日本國際觀光局奉天支局
大和旅館出張所
日電三一四六一一
同城內分所
哈爾濱新京各地日本觀光局

阿波共同汽船　大連出帆
△開往海州
▲三壽丸　二月十四日
△開往仁川
▲卅六共同丸　二月十四日
△開往天津
▲早隆丸　二月十六日
△開往芝罘
▲廿八共同丸　二月十三日
電話二一五〇〇一
阿波共同汽船會社

大阪商船　大連出帆
△開往門司神戶大阪　上午十一時開
▲扶桑丸　二月十一日
▲熱河丸　二月十三日
▲夏得露丸　二月十四日
▲烏蘇里丸　二月十七日
△開往基隆高雄（不載客）
每月三回
△開往天津（不載客）
每回七日
▲貴洲丸　三、鹿、那　每月十八日
船票發售處
滿鐵沿綫各站及各埠日本國際觀光局
車站連運票（往復票火車票減二成輪船減一成（通用期限兩個月大連門司神戶間船價往復票價二減成通用期限三個月
△專屬貨物代辦處
各地國際運輸株式會社
大阪商船株式會社　大連支店　奉天事務所

橫濱正金銀行

資本金（實收）日金壹億圓
公積金　壹萬三千四百四十萬
營業科目　一、金票、鈔票、國幣各種存款
二、國外匯兌
三、貼現、抵押收欵
其他一切銀行業務
資本行及各分支行
橫濱（總行）、東京、名古屋、大阪、神戶、長崎、門司
滿洲國　大連（關東州）新京、營口、哈爾濱
上海、漢口、青島、天津、北平、廣東
其他世界各地
天支店地址、附屬地大廣塲
電話二二三三五、二二六三六
小西關分店　小西關大什字街路南第二九號

奉天　滿洲文化普及會　最出新版　優良日語教參科考書書

圖書目錄　內容樣本　函索即寄

●日本語教科書●

高級小學校　日本語教科書	譯註本	（上冊）二角　（下冊）二角五分　郵費二分
初級中學校　日本語教科書	譯註本	（上冊）三角　（中冊）四角　（下冊）五角　郵費二分半　郵費四分
初等日本語讀本	譯註本	（卷一）二角　（卷二）二角五分　（卷三）三角　（卷四）三角五分　郵費二分半
中等日本語讀本	譯註本	（卷一）三角五分　（卷二）四角　（卷三）四角　（卷四）四角五分　郵費二分半
新撰日本語讀本	對譯	（正篇）三角五分　（續篇）四角　郵費各二分半
日本語趣味讀本	對譯	（正篇）三角五分　（續篇）四角五分　郵費各二分半
民衆日本語課本	對譯	定價一角八分　郵費二分半
鐵路日語會話	對譯	改訂版　三六開百頁本　定價七角　郵費四分
警察日語會話	對譯	三六開百頁本　定價七角五分　郵費四分

效果的速成式　標準日本語讀本　大出正篤先生著　（卷一）定價五角　郵費二分半　（卷二）定價六角　郵費四分

大出正篤著　日語研究寶鑑　六開本四百頁　定價一圓五角　郵費一角

最新刊　國民高等學校用　師道特修科用　日本語讀本卷一　定價四角　郵費二分半
師道學校用　日本語讀本卷一　定價五角　郵費四分
譯註本　大出正篤著

日滿對譯　實用日語會話　全　近藤喜助先生著　六開本四百頁　五十版　定價八角　郵費五分

對譯明解　女子實用日語新典　全　近藤喜助先生著　六開本五百二十頁　定價一圓　郵費七分半

漢譯詳註　日文尺牘大全　日語研究社編　六開本三百五十頁　定價一圓二角　郵費八分

漢字索引　模範日語辭典　日語研究社編　袖珍本五百頁　定價一圓三角　郵費一角一分

學生自習　模範辭典　全　飯田德一郎　小野康治　著　六開本一千頁　定價九角　郵費七分半

簡易日本語讀本　滿洲文化普及會　定價一角五分　郵費二分

滿洲國政府　語學檢定試驗問題集　國務院總務廳人事處編纂　六開本三百五十頁　定價一圓　郵費一角

最有興趣最有益處之兒童讀物

世界童話叢書
（1）魯濱遜漂流記
（2）小人國遊記
（3）大人國遊記
最新刊　叢書刊行　定價每冊一角五分　郵費二分

小童漫話小說　小朋友　（秋雲號）（雪花號）（新年號）　定價每冊一角　郵費（各）二分

兒童雜誌　小學生　瀑布號　月亮號　春光號　定價每冊八分　郵費二分
兒童雜誌　好朋友　蝴蝶號　小驢號　公鷄號　定價每冊五分　郵費二分

圖畫故事　望兒山　六分　桃太郎　五分　螃蟹報仇　六分　周處除三害　六分　郵費（各）二分

兒童小說　萬里尋兒　定價一角　伊索童話　定價一角　郵費（各）二分

●教育界之寶庫●　滿洲文化普及會發行
新興教育叢書
教育家及教師之指南針！
師範學校教科書最適用！

1	教育叢書　勞作教育之原理與實際	定價五角　郵費五〇
2	教育叢書　手工教育之原理與實際	七角　五〇
3	教育叢書　學校體操之原理與實際	一圓　七五
4	教育叢書　自然教育之原理與實際	六角　五〇
5	教育叢書　修身教育之原理與實際	五角　五〇
6	教育叢書　地理教育之原理與實際	六角　五〇
7	教育叢書　國語教育之原理與實際	六角　五〇

總批發處　滿洲圖書文具株式會社
奉天大和區千代田通四〇　電話③五四九四　振替奉天四九六

神皋雜俎

福昭創業紀 (192)

(儒丐著)　『廖經世畫』

第二十二回
整朝儀諸臣言事
征插漢促明議和

査點結果。逃入堡中的蒙古人。共男女三百二十餘人。牲畜一千四百餘頭。紬緞布帛六千四百餘疋。蒙古人以外。自然也有不少漢人。雖由察部逃入堡中。因是明人。自無索取必要。當下堡中明官。只將上項蒙民以及其財物盡數歸出。由大臣揚善。監護携回大營。當時滿洲行軍。雖由官中支給糧餉。至行軍時之虜獲品。除軍裝武器外。

其餘財物人畜。均由大小將領按品級均分。自行管理。即如每旗正額兵外。皆有壯丁餘丁。又自貝勒以下。內而府第。外而莊園。皆有執役隸屬之人。這些壯丁人役。大都由於俘獲而來。在名義上。雖不如正式官兵。而直接力生產。或掌管大家之一切收支事務。故其生活十分優裕。後來遂有反客爲主之事。所有八旗地主。無不受其慘害。豈其積弊甚深。歷年又久。一旦形格勢非。而實權又早操彼等之手。奴變主人。亦時勢之使然也。話說太宗在歸化城中。把所獲察部餘衆。命人査明以後。仍照慣例。使大小將士。分別領去。安插於各人所領戶口之中。便是大凌河新降之將。如祖可法等。亦分得若干人。這種辦法。非常簡便。雖千萬人。亦不難與軍隊自由進退。在管理照顧上。亦甚輕而易舉。六月初七日。太宗自統大軍趨明境。行了三日。命大臣蘇達剌、圖賴、率兵二百。偕蒙古通事二人。復與沙河堡各官書曰。始我意在議和。屢與遼東各官言之。乃不聽吾言。反厚待與吾宿有怨隙之察哈爾。(當時明之在位者。多主以蒙古牽制滿洲。即其優遇哈達、葉赫、亦不外此。所謂以夷制夷是也。)我是以逐去此處察哈爾。爾等昨得我書。即將蒙古逃人獻出。甚善。今我將往大同、陽和、宣府、一帶議和。道經爾地。不可無一言相慰。故遣人以書相告。這書在表面上。是向沙河堡各官。申謝他們獻出逃人的好意。裏面的意思。卻是向他們假道。不免又是一個難題。沙河堡也是邊地一個要塞。敵人隨便由此通過。在事理上是講不通的。但是當時明官積弊已深。又無強硬政府爲之作動。弄好了無功。弄壞了有罪。所以各地文武官吏。只能奉行故事。一遇特別重大情形。就得手忙腳亂。無可爲計。現在忽得太宗來書。想經由此地。往宣府一帶議和。不許的話。當然不敢說。又怕大兵通過時。出了什麼差錯。計議多時。不如以禮往迎。由感情作用。結其歡心。或者就不至出什麼亂子了。他們不知太宗軍令最嚴。不守紀律。一定要嚴辦的。他們眞是妄測了。是日沙河堡明官。一共選出十七人。命人担了牛羊茶酒。以及緞疋之類。來到御營。獻於太宗。並述勞師之意。什麼秋毫無犯。閭閻不驚等等。祝頌了一大片。太宗也用好言安慰了一番說。爾等切莫担驚。昨日所收蒙古人畜。乃察哈爾所遺。自當取之。過此以往。雖入汝境。實欲言和。大軍所過。決不妄取一物。爾等務要傳語居民。各安生理。無事驚慌。各官稱謝不迭。臨行時。太宗賜其爲首者三人各牛一。其十四人各羊一。溫論遣還。於是沙河堡官民。一點也不懸心。反倒出來瞻軍容。並不駭怕。

一冬夜一月 (下)

(欒夢痕)

她聯想着人間地上一切會被她戀愛過。撫摸過。吻過的因冬之夜而凍得柔情硬化的愛人。青春不會在牠們血管裏奔流了。已消失了情敵與決鬥的野心。把白刃與落葉同埋溫情付與流水。悲香和顏色掛在秋風的尾巴上。跟着節季的輪子。實踐了遠心作用……她痛心的把眼睛更好看的緊緊合上。兩棵寶貴的晶瑩淚珠從眼角裡。天空中。擠落但被誰有福氣得了去呢。那知也像慧星自裁后一樣的沒有消息。

在回憶的境域裡。她起始摩挲着三分鵝黃。七分橙綠的三月黃昏。那第一下擁抱的狂熱。會氣白了梨花的嫩面。臊紅了桃花的粉腮。哭破了丁香花的小嘴。還淘醉了偷藏葉底的花蝴蝶。驚醒了隔山的杜鵑……不疲倦。不含羞妳還猶戀着夢的蕩婦。不認承嗎。一池春水。已擴成了妳偷移花影的照片。

說什麼。事到如今。已是窮途末路。雪壓殘枝。但原野上凍僵的幾萬棵小草中。隨便的一棵都會親眼見過可以出而證明。流光的飛馳。沒法描摹來把牠畫到畫布上。就只得任着還庭前幾株禿柳。單戀着『猶是當年春夜月』吧

偶一個不留神。她把象牙似的手臂。遮住了仍是具有誘惑魔力的面孔。跳進更遠的冬天叢林向着世界的邊緣裏沈下去。只剩下一個無聲的嘆息。激動了睡在夢裏人們的心紫外線的太陽眞空管。又燃燒着了心線。加熱了黃金色的格子。誘導着陽飯。夜的神蹟結束了。光明瀰漫了天邊樹林也迅速的脫掉飄渺神情。鳥兒第一聲唱后。正像每晨裡第一句廣播。只這一聲。接着這裡。那裡。同時齊奏。但這是甜蜜的。消魂的。自然音樂隊啊。世界上任何的一位音樂家。當他或她吹彈得最認爲得意的『千載絕調』的那一聲。能像鳥兒睡醒后一張嘴那麼漫不經心的神聖嗎。

我有些奇怪。天空中的面孔不像昨天了。其實眞也招人納罕。就沒有一天像我童年過去的那天。也沒有一夜像我將來的那一夜。美的情調和奇蹟。是連續的發現着。可是人們爲什麼把生命的核心。放在不值得一顧的……東西上去呢。天大亮了。一幕一幕七情具備『病死苦』三項交流的滑稽劇。又在扮演了。我把臉轉過來。窗子緊閉上。更讓窗簾垂下去。

四—十一—十四投於無線電台

映畫脚本　黑海航程 (22)

裕振民著

音響　場面　對話　撮影

而往回跑。

雷總辦年四十來歲。有二撇八字鬍。嘴裡含着一支雪茄煙。由樓房出來。

雷小姐跳着。對雷總辦指着門外說：

腳跟着空。眼前擺着照死燈。左手你拿着哭喪棒。右手拿着撥弄窮。你是越撥弄越窮……

雷總辦一抬頭看見了日新。瞪起眼睛。

爸爸！他又來了！

信步走來對桂雲說：

劉先生。這樣人整天到這兒來。我這兒成了什麼體統啦！

雷總辦回頭把嘴上的雪茄煙擲在地上。對日新說：

你這人。三番五次的來討厭。眞是豈有此理。你再要來。我一定不再叫劉先生教我的孩子了。

說完話。就轉身回去了。

遠景　溶暗

專賣署

由新京專賣署的大門中。露出來專賣署長的辦公室。室內迎着門就是署長的辦公桌。桌上滿擺着辦公的文具。桌前有招待客人的桌椅。

溶明　全景

王署長身材很胖。年約四十餘歲。目光閃

全身

憶舊錄

(鞠農)

▲先露(四唱)
內監老先呼首相—名家孤露得佳兒(守白)
江左焦先餘斷碣—海南鄭露剩孤琴(昀谷)

▲田八(五唱)
詩評太祝田家妙—文起呂黎八代衰(實甫)
讓水酒香田父醉—淮南丹熟八公仙(露苑)

▲金虔(六唱)
晉宗姓己半金亂—漢隸偏從杜虔傳(談東)
方朔桃花開虔索—桓溫楊柳感金城(實甫)

▲白宮(七唱)
壓下人方傳曳白—勝朝大案說移宮(珏生)
客騎驅傳傳李白—貴人牧家憶承宮(書衡)

▲室何(三唱)
宮移室主龍樓換—殿是何王鼠瓦多(毅夫)
星布室婁仍北拱—地窮何國紀西行(吉府)

春秋左傳地名對

(龐靜齋)

狐廚　雞澤　新楚　大陸　夕室　魯濟　漣穀　藁隧
蠶室　馬陘　舊鄘　近關　且城　韓原　姑蕕　熒庭
萑谷　鳴鹿　兩觀　百濮　闕外　馬路　有夏　陳渚
葵丘　襄牛　三門　三苗　閻中　虎牢　成周　梁丘

新年裡 (續)

(經紀)

『你們告訴過我。永遠的冷淡。纔是永遠的親密』當然你們認爲冰心女士這句話是對的了。那麼。又何苦作這無所謂而不經濟時間的虛禮呢？也許是每年的習慣使之然吧？

但是在這一年的起始。告訴些什麼好呢？只有道聽途說的。說些前人的口頭禪吧。

自省固然是宋儒的家法。但是我們應當注意的。是在積極方面着想。就像我們對於讀書什麼事情。有的愛作。有的不愛作。就是對於愛作的同一事件。也有時愛作有時不愛作。

而一切的成功。大都靠着『有恒』。不然就不會成功的。並且事實告訴我們。我們必須作的事情。不全是我們樂意作的事情。有時我們本極不愛作牠。然而我們還非得作牠不可。那麼我們的心情是多麼苦惱呢？

可是心理學告訴過我們。對於某一事情。要養成習慣時。就是感覺興味了。於覺着有興趣時。就明是苦事。我們也不覺得苦了。拿念書說。用功的同學伏案苦讀。在懶的同學看來。確是一件苦事。然而在苦讀者的本身看來。眞是其樂無窮呢。用功的小朋友們。和你們決不會否認我這句話吧。

不過習慣的養成。不是一朝一夕的事。因爲在某一種習慣未養成之先。必有苦惱混在其中。倘若沒有一種自勉的毅力。不能管自己。驅逐惰性則任何習慣也不會養成了。

觀花記 (下)

(梨倩)

此一廠中之花。塊顆皆大如覺。足徵不僅蓄爲三年之艾。如木筆兩盆。金英蠟藥。艷若鵝兒。而問其價。則皆甚昂。有山茶花數株。高過嬰兒。花如名家所繪。似小海紅。另有粉白相間者。據云名『抓破臉』。尤爲艷嫵。惜無匠人難使花久。據花販云。六月即已作花。惟須以『馬掌水』之肥料澆之。若『柏(柏白同音)水賽章』。終恐無濟。其言甚堪噱也。索價則九羊半。並云。『吳先生曾餽尙老板一對』。吳何人斯？豈爲吾友茱萸生乎？。

今歲香櫞佛手柑尤少。是廠則綠葉絡索油然膏曜。而兜羅纖指於沉香色上更加敷以丹砂。其高亦及人腰。又有鐵樹。亦藝於小方池中。絲堅且綠。略同拳柳。與『事物紺珠』中所言之『高三四尺。按葉若石楠。紫黑色』者。又復不同。惟『質理細厚』則然耳。叟又爲言。與春華樓之白永吉齊爲相識。最後乃購得梅花一本。又得水仙數箭。今歲水仙。佳者亦渺。惟是亦肥壯。白逾眞蒜。皆以水浸之木桶。獨怪似玉蕙者平時縮於雲藍小袖。是日竟潑水把玩。愛花之癖。眞不僅爲蝤臂也。及運梅升車。而其徒夥粗心。復觸梅落粉。於以愈見賣花者之愛。政不如買花者焉。

又得浮生。溫厚竟日。然此伊誰之賜耶？使非華北明朗化。則雖有花吾得觀諸？爰爲此文。以昭歆頌。彙亦觀如花者之久永如花云爾。

——寫於北京

廣播節目

二月十日(星期四)廣播放送節目　新京放送局

前七、五〇　國歌
八、一五　初等日本語講座
八、四〇　格言先哲故事
九、三〇　國樂十唱片
九、四五　建國體操
一〇、〇〇　家庭講話(奉天)『關於春節中的行事』『關於春節中應酬』于鴻身
一一、五九　時報
後一、二〇　新聞
一、三五　平谷調大鼓(大連)遺孤蘇私訪(九)　自彈自唱劉俊海　外二名
一、〇〇　新聞
五、二〇　英語新聞
五、三〇　兒童時間(奉天)
講話　日本的紀元節　關玉璞
五、五五　中等日本語講座
七、三〇　講演　關於募兵之精神　第二軍管區參謀長　陸軍中將　吳元敏
七、五〇　舊劇(奉天)　探母回令　奉天放送局國劇研究部
九、一〇　成人常識時間(奉天)　關於電話加入常識　奉天放送局　崔恩耀
九、二九　時報
九、三一　新聞
一〇、〇〇　演藝(大連)

名學輯要 (六十)

(吳潤華)

▲犬可以爲羊。

此名實相外之理也。莊子云『昔者子呼吾牛也。而謂之牛。呼我馬也。而謂之馬。苟有其實。與之名而弗受』老子云『名可名。非常名』。蓋天地間。原有其物。而非原有其名。爲牛爲馬。乃是人所假定爲犬爲羊。並非物所自有。故命名之初。以羊爲犬也可。以犬爲羊也可。即以植物爲動物。以動物爲植物。亦無不可。

▲馬有卵。

此條與『卵有毛』之理略同。馬雖胎生。但在生理上。成分上。卵與胎殆不相殊也。蓋卵之所生者。皮毛骨肉之物也。胎之所生者。亦皮毛骨肉之物也。故胎不異於卵。

▲丁子有尾。

所謂丁子。未知何指。或云丁子爲蝌蚪之異名。其實若爲蝌蚪。則蝌蚪自然有尾。更何必再著爲有尾之論乎。以其持論之意考之。謂之有尾者。定係無尾之物也。如云『鉤有須』。因鉤係無須之物。所以論其有須也。然而所謂丁子者。無論何指。若爲有首之物。雖是無尾。實亦有尾可名。蓋所謂尾者。不僅修然長大如虎豹之尾也。所有之物或上部爲首。而下部爲尾。或前部爲首而後部爲尾。丁子有尾。殆即此意也。(未完)

滿洲俚諺集 (續)

(高作恒)

得忍且忍。得耐且耐。不忍不耐。好事變壞。養兒不要痾金溺銀。只要見景生情。求人不如求己。能管不如能推。又要好。又要巧。又要馬兒不吃草。還要馬兒跑得好。天堂大路無人到。牢門緊閉有人敲。初入行業三年事生。初吃饅頭三日口生。

九星日鑑

二月十日　舊正月十一日
木曜　癸酉　大安　危　斗宿

▲一白之人、居內而不怠、福德自外來、巽北壬吉▲二黑之人、今日意外逢到提拔、但宜注意口舌、乾巽丙吉▲三碧之人、此日流於輕率、將遭意外失敗、艮壬丙吉、▲四綠之人、斯日也、君宜注意、困難孔多、難入安全之域、北壬丙吉、▲五黃之人、進取吉利之日、此日之企業、能永久繁榮南丙庚吉、▲六白之人、柔順而尊重長上之言、可逢提拔、南艮壬吉▲七赤之人、君如爲無理事體時、日後其反動大至、南乾艮吉▲八白之人、此日事業以小始、後日定能大展宏圖、南丙庚吉▲九紫之人、內外俱不安穩之日、宜忠實於常業、坤北南吉、

介紹新書

『小揚州志』爲津門小說家劉雲若所撰。現已由小西邊門外三經路北口鴻興書局出版。此書內容。描寫富家公子逐艷情節。甚爲逼眞。亦通俗讀物中難得之作也。定價五角特價三角。各書局均行代售云

象棋消遣

第一百三十八局　二仙出洞

一二三四五六七八九

九八七六五四三二一

希望讀者・研究示教

趙子愚投稿

着法明日披露(將先和)(着法責任投者自負)

以此替代母乳 最爲適當
明治加糖奶粉
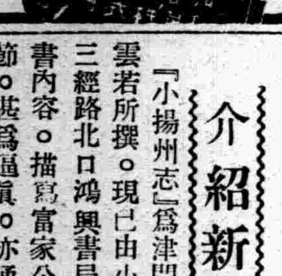
用法簡便 價格低廉
大連・奉天・新京 哈爾濱・天津 明治製菓公司

祛痰 止咳
主治 感冒 肺癆 咽喉炎 及氣管支炎 之咳嗽

本劑即由漢藥桔梗科植物及葫蘆科植物所發見之新物質、乃融合「古人經驗與最新學理」而成之製品。
本劑能輔助粘痰之喀出、有極自然之鎭咳作用、而絕無麻醉性質。
連服本劑之時、並無惡心嘔吐等情、亦不妨碍消化、故可安心常服。
詳細仿單 函索即寄
【包裝】片劑 五〇片 一二〇片　液劑 一〇〇西西 五〇〇西西　粉末 五〇瓦 二五〇瓦 五〇〇瓦
各大藥房均有經售
株式會社 武田長兵衛商店　總行 日本大阪市東區道修町　支店 奉天市春日町十三番地
ネオ・エバニン
新愛服寧
武田
37(5)34

本欄歡迎投稿　拒收抄襲文字

歐洲教育趨勢（上）

向來大家都知道美國是一個大的教育實驗室。可是這個名號。現在應該加到歐洲各國的身上了。自從盧騷鼓吹尊重兒童個性。發展兒童機能。接着心理學家科學證明和大教育家所提倡的新教育方法。在教育的實施上。開闢了一個新天地。可是歐洲的國家。多把這個理論。當做了一種方法。自身並不是目的。中間復夾着政治的色彩像德國的國社主義。意大利的反西斯政治。蘇俄的共產主義。他們各各懷着政治背境爭先恐後地採用新教育方法。來完成牠們的政治使命。他們究竟怎樣大膽地在西方實驗着。這就是今天我要向讀者報告的不過歐洲國家很多。爲便利起見。舉出幾個有顯著特點的國家來分別研究。

先說英國。英國的教育預備分三點來講。一是英國教育的特性。英國的教育制度像英國的憲法和不列顛帝國一樣。牠的建立是依實際的需要。隨時修改和擴張適應而來。不根據任何理論或預想計劃。牠沒有經過立法家或政治家的雄辯。事先制定法令。然後依據實行。也沒有依賴理論家哲學家倡作理論。定爲施行的目標。牠完全依靠個人或團體的自動。來完成種種組織。所以牠不像法國的教育制度。事事有着教育的理論和哲學。英國容許教師們任何新的試驗以及關于課程教學方面的自由。牠不像蘇俄和意大利德意志。完全受某種經濟政治或社會的觀念所支配。雖則牠亦培養人民對于政治理想以及國家的熱忱。牠不像美國教育的專尙效能。而主張教育的富有彈性和自由。雖則英國也能指出很多的教育行政家如 John Stuart Mill. Sir James kaYshuttleworth. Lord ShaftesbuY. W.E.Forsoel. SihaelMicSadla 等可是除了J. JFindlay同PercYNunn之外。英國對于教育哲學方面。却沒有任何重要貢獻。英國教育的進步始終不受任何重大理論所影響。就是世人所稱頌的教育家如裴斯泰洛齊。福祿培爾。哈白脫。杜威諸人。也沒有在英國發生任何顯著的效果。但事實上英國新教育的呈現。並非貧乏。第一個試驗學校就是英人Cecil Reddie于一八八九年所設立。再由歐美共他國家傳播開來。英國各種學校都是很有效力。爲品性的養成。忠信的知識以及個人效能的增加。

二是英國教育發展的過程。和其他歐洲各國一樣。共通有一種性質。就是發展的程序。自上而下。都是先有了大學以及少數和大學連繫的中學。再注意到大衆的教育十九世紀初。英國僅有牛津劍橋兩個大學和少數的公立中學。學校理想注重學術研究實際行政以及政治家的養成。程度比較高深。所以過去英國教育史的發展。呈現着山尖的風景 而不是連綿的平原。二十世紀的工作。並不打算去剷平山峯。而是希望去升起一般的平地。如一八七〇年國會通過福斯德法案(Forster Act)實行強迫的初等教育。一九〇二年政府主辦市立中學。使一般平民不但有讀書識字的機會。而且優秀的分子還可希望上進。這是由于政治和經濟發展的驅使認。定教育已不能爲少數人所占有。而爲大家所應享的權利。

三是英國學制的雙重性英國社會。一方承認民主主義。需要大衆智識的增高。同時封建社會的根蒂。始終保持富人子弟享有被訓練成爲統治階級的特權。所以目下英國教育尙保留雙軌制度。學生自幼即分二途。富家子弟入私立小學。在八九歲時轉入公立中學(Public School)所附設的預備班或預備學校至十三歲時升入公立中學公立中學歷史甚久。係私立性質。頗重品性訓練。課程多爲古典式學校均附有寄宿舍。收費甚貴。平均每年須百五十鎊至三百鎊。今日英國社會的領袖。皆由此等學校出身。勞働子弟則入公立小學。如欲升學。須在十一歲時完了中級課程。經過地方教育當局主辦的免費學額試驗。及格後得免費升入官立的中央學校(Cental School)市立中學校 (Co"nell School)(或文法中學校Grammar School)。此等學校無寄宿舍。課程着重現代。收費較廉學費。每年平均十五鎊左右。惟免費學額每校每年規定爲百分之二十五。故亦有學生。家境小康經入學考試而升入。完了中學課程。尙可投考國家獎學金學額。升入現代化的大學。現在英國的古典化大學和古典化的中學。在社會上依然保持着牠的優勢。同時一般平民因了興起。也有求高深學術的機會。

關于意大利方面。牠的教育的政治背境。値得我們注意。先說牠的極權的國家學說。意大利是一個反西主義的國家。牠反西主義不僅是政治運動。牠一如共產主義。是影響于個人。社會。政治。經濟。文化各方面的一個制度。承認國家是各種精神生活的總合體。自身具有一個目的和生活。人民便是這結合體的一個細胞。在這個目的的工具。牠排斥個人任何範圍內。是意識地去或就主義。着重合羣趣味。不以改造國家來符合個人的目的。而以訓練個人去符合國家的需要。祇在國家規定的目的之內才容許個人的活動和自由。在表面上看來。這個學說。似乎妨害了個性發展。但實際上。她却以發展個性爲達到牠的目標的方法。期望人人發揮聰明能力。來爲羣衆服務。來替國家犧牲。反西主義實行家。謂眞的自由。不是權利。而是共同的義務和責任。個性發展。可以自由。最後目的。則須同軌。這是反西主義國家學說和民主主義尊重個性自由的出發發不同之點。他們痛詆民主主義的所謂自由。是形式的。機械的。因爲民主主義的尊重個性。是純粹的個人主義。以發展個性。達到個人的樂利爲目的。大足以危害整個國家民族的生命。國家的存在。既然自身是目的。而不是達到任何目的的手段。所以她具有一切的權力。和擔負所有的責任。這是現代集權國家的條件。

民族復興是意大利教育的目的和理想。反西主義者的信念以爲統治階級必須從具有新主義意念的人羣中產生出來。方能堅持那個目標進行。新意和蘇俄。均十分重視教育。認爲向民衆輸入新主義的橋梁。全國各種學校各種教法都集中于訓練青年。了解主義。不過兩國立場不同。所採政策。自然過異。蘇俄以工農爲立國基礎視過去的文化爲資產階級的殘物。完全取敵視態度。主張創造一切文化。建立于有用勞力之上。牠好像一架新造的機器。爐灶俱新。而意大利却是一架舊的機器。正在需要修理。牠不毀壞原來的機構。主要工作就是整頓輪齒。裝配螺旋。塗油去銹刮垢磨光。務使陳舊的機械。重放光彩。

意大利一世紀以來。一方追求國家的統一。他方却期望固有民族文化的復興。她順次地經過了自由主義。立憲政治。民主主義的試驗。在大戰時。國家似乎有振興的現象。但在戰後。又陷于混亂的狀態中。意大利人時時眷念羅馬帝國的黃金時代。自信無論爲現在及將來再造意國的基礎。須建築于意大利傳說之上。因爲在過去歷史之中。才包含着新時代文化的淵源。所以今日全國中等學校。一律着重教授拉丁文。想在古代文化中。找出精神的新泉。而以古文化的存在。爲保證民族統一和團結的根據。但是他們的重興古代文化運動。並不是純粹的復古教育。他們並不模倣古代。實行絕對羅馬時代的教育。使現在的意大利變成整個過去的羅馬。因爲這明顯的和時代精神相左。他們的宗旨。是用現代方法去實行羅馬教育。以現代人的心理。去了解古羅馬的精神。所以反西主義的教育理論。極力提倡適應環境的教育。和精神方面的感應。就是以歷史傳說爲手段。而以地方環境。時代精神爲背境。產生一個現代化的羅馬教育。以圖整個民族的團結同時利用軍事化的教育。去鍛練一班有紀律能服從的勇士。這就是巴里拉組織——意大利童子軍。兒童從六歲起。就須要參加這個組織。到意大利。誰都能够看到整羣結隊的兒童穿着軍服。戴着軍帽。在大廣場中操演。他們的意思。原想兒童從最幼年起就接受軍訓。到大起來。自然能够保護國家。

滿洲盲啞學校　招募新生

滿洲盲啞學校。爲教育各國盲啞學童。俾於將來可以自立爲生起見。茲招考盲啞學生三十名。招考簡章如左。

一。目的　爲五族協和親善對滿日華鮮俄各族盲啞者施以日本普通教育。使之謀求自立之途。

二。資格　滿六歲以上之各族盲啞學童。

三。名額　盲生十名。啞生二十名。

五。入學料授業料。免除。

六。學用品代每月五角之譜。

七。宿膳費　每月八圓。

八。場所　奉天紅梅町十番地

滿洲盲啞學院院長　田代清雄

學生文藝

與同學書

（金州聾啞書院學生王玉芝）

淑英同學姐姐。來的信。我都明白了。你問我現在還念書嗎。我父母還叫我念書。所以我天天照常上學。徐居徐不賢還在學校裡求學。所以成不愛念書。時常滑學。所以他父親很生氣。你在家作甚麼呢。你何時出嫁呢。你到閨閣的時候。請求來信告訴我們。同學也好去祝賀。你現在有二十多個同學。今年來了五個新生有一位同學和你的面貌一樣性情也一樣不知道現在的身體怎樣。我們五年生都會說話了。

同學　妹王玉芝鞠躬

世界之微物

（吉林女師附小椚弟）

深秋的黃葉。附一個小小無神的毛蟲。牠沒想到自己將來要怎樣。只在葉上放眼觀天。樹根下的小蟻。走到牠身旁。看牠懶惰的臥着。便不高興的對牠說：

『流氓大哥。夏天好過—你看花遊景。聽着鶯姑娘的嬌歌。燕小姐的軟語。享受着紙醉金迷的生活……可憐啊。秋風一起…萬物爲悲！對白雲黃葉。舊家何處。那凄風。那冷雨。那淸夜鵑啼…回首前塵。悔更何及。你已已矣。當如勸勉同伴。不要踏你覆轍…』

毛蟲揚起頭。作輕蔑的一笑…『爺有錢。爺抖潤。無錢時就向乞丐堆中坐。你何必憂世愛人心太過……像我這樣也是自作孽。』

小蟻歎息半晌…緩緩道。『憂世愛人的人。能有多少甘心墜落的人却不少呢！』

我茫然的見在校園中見看見這兩個世界的微物！

鄉村小學教師時代任務體驗

思齊廬主著

（4）

二。日滿協和之根本作成。世界之人種。共分五色。黃。白。黑。紅。粽是也。經此弱肉强食之人事淘汰。有色之人種。多爲無色人種所蚕食。即或能免其鯨吞。非受其政治之壓迫。即在經濟之鐵蹄下呻吟掙扎。無力自脫。能與彼無色人種抗衡對峙。而不受其踐踏者。厥爲我東亞黃色人種矣。然則今日之世界。一黃白互競之場合也。潮流所趨。咄咄逼人。正我黃人秣馬礪兵。臥薪嘗膽。力圖自振之候也。而在東亞黃色人種中。能頂天立地上參强國之列者。其惟出類拔萃之友邦一國而已。友邦有見於無色人種之鯨食。東漸亞洲幾同封永長蛇之兇殘。情況緊張。亘古未有。遂不顧羣疑。不辭勞瘁。援手滿洲。使之獨立以與無色人種。相周旋於風雨飄搖之舞臺。共用意係厚結黃種之勢力。保守莊嚴燦爛之河山。鞏固東亞之和平世界。以遏止無色人種之蠶食。然則日滿協和之工作。做實生活上必須之工作。擴而充之。亦可謂爲黃白對抗。建設東亞和平之工作也。然則日滿協和之普遍工作。實當前之要圖矣。欲普遍日滿協和之精神。使從根本作成。則有賴鄉村小學教師矣。鄉村小學教師。日處鄉村。與民衆接近之時間最多。利用接近之時間。宣傳協和之趣旨。以喚起民衆之注意。俾養成協和之眞精神。費力少而奏效多。根本之工作。不外斯矣。其方法有下列二種。分述之。

A言語溝通。言語者。心意之表現。感情之介紹也。言語互通。則心意得以暢所欲言。感情得以發揚盡致。此往彼來情久自洽矣。倘言語隔閡。偶一接觸。則雙方均瞠目不知所對。心意不得盡量發揮。安有表現之方法感情無由介紹。何有歟洽之可能乎。茲者日滿兩國爲種族生存。及前途之展望上。爲擁護東亞和平。進而謀世界和平上。均有不可分之關係。言語隔閡。實爲日滿協和之唯一障碍。必極力爲之打開。以除當前接近之困難。而密感情親密。共同努力和平。順調進行建設東亞之工作焉負溝言語之責者。在通都大邑日語學校。所在皆是。工作之餘。斥資無幾。即可從事練習。在地處僻之鄉村。負此溝通言語之責。則在學校矣。於農作之隙暑。利用課餘之時間。成立日語練班。招集一村之民衆。無料講習。久之。雖不援筆譯文亦可與友邦人士相見。免瞠目之困難矣。隔閡既無。心意得以宣洩。感情自趨融洽矣。日滿協和之基本工作。亦可謂圓滿成功者矣。

B文化介紹。文化者國粹之結晶也。一國有一國之文化其利用之方法。東西互異。倘無相當之介紹。何有合東西文化於一爐。善善從長之候耶！況我國既荷友邦之提携扶持。由幼重以迄成人。無日不沐栽植之恩膏。即無時能忘友邦之厚賚焉。茲者樂土同登。幸福克享。前途展望。實無窮期。友邦文化之介紹。亦爲日滿協和上。不可缺之工作焉。負此介紹之責任者。亦爲鄉村小學教師矣。小學教師。當先搜集友邦之叢書。雜誌等文化書籍。簡易而有效者。自己有充分之練習。與準備。藉日語練習班。教授之機會。盡力發表自己之心得。以極流利之日語大放厥詞。引起其注意。增加其嚮往之心思。行之既久。友邦文化。一般民衆。浸極中耳濡目染。必有深刻之印象。優異之結果。日滿協和之工作。或不無有小補矣。

三。對於非常時局之解說。今日之世界。黃白相見。歐風美雨。相逼而來。凡我黃人。倘不速醒迷夢。仍持以散沙之劣性。則來日大難。實有不堪設想者。故見機而作之友邦。以滿澈之眼光。力圖黃人團結。抵制白人東來之野心。並永遠保持遠東之光榮。及東亞之和平。更以日滿華合作。爲抵制白人之出發點。其用心亦良苦矣。乃中國不諒。反以非我族類之碧眼兒。引爲護符。萬惡滔天之赤化。依爲心膂。與同文同種之友邦。攜釁爲難。是誠引狼入室。與虎同處之狂悖行爲矣。友邦爲東亞和平計。爲黃種人生存計。隱忍自重。長慮却顧。持之以深心。並冀其早醒迷夢速登覺路。東亞淨土。免遭戰雲之籠罩。詎料華方執迷不悟。自甘絕滅。屢行挑釁。友軍無能再忍。遂出以膺懲之手段。豈好戰哉。實不得已也！鄉村小學教師。宜將友邦之正義。及不得已之苦衷。重宣洩於民衆耳鼓中。俾其澈底其進行之方。有下列二種。分述之。

飯河道雄先生著◎定價貳圓五拾錢（菊判布裝五百九十頁　送料十六錢）

實用日語完璧

忽九版

本書將日本一七語言悉行蒐集成帙殆無遺漏且全卷皆以華語譯日語倘攜此書一卷則於商務游歷考察諸大端凡一切應酬之日語無不備載全書、分爲七編、曰發音編、曰建築編、曰說話標準編、曰平假名編、曰問答標準編、曰會話編、曰習題編譯解編、曰單語編、是也此書素通日語之華人諸公與精通華語之日人諸公悉協同編成而校正嚴密爲益頗多

堀越喜博　淺井周治　先生共著　◎定價九拾錢（送料六錢）

日本文法精義（菊判洋裝二百二十六頁）

忽重版

學外國語者、須先確實文法的基礎、把握其言語之本質、是最爲緊要矣、本書是爲達成此目的、基於多年中國人教育之經驗而編著者

（一）本書爲中學校、師範學校、商業學校及公學堂高級程度等用之日本文法教科書並自習日本文者編著者

（二）本書爲襄日所刊行（日華對譯現代日本語會話文法）姊妹編而編著者、而主選語、對照口語而以日本文說明全體、且以古文現代文、或北京官話一一對譯之故不但利中國人習日本文法、日本人習華語、華文、亦頗有益書也

服部宇之吉博士閱　淺井周治先生著　◎定價參拾錢（送料四錢）

日華對譯最新日本口語文典（四六版一〇九頁）

最新刊

一、本書即爲滿人教育之各種學校日本口語文典教科書及一般研究者自習用書編纂者

一、文典之教授其要點明確務使印入學生之腦海爲緊要、故努力簡明

一、本書置重點於品詞篇而文章篇即簡略至於日本文之成文及共用法則與滿洲國文類似之點甚多、故不詳說亦可也

一、本書之目次（音韻篇九章）（品詞篇上下廿四章）（文章篇三章）

堀越喜博　淺井周治　先生共著　◎定價八拾錢（送料六錢）

現代日本語會話文法（菊判洋裝二百三十四頁）

忽八版

著者堀越先生、東京帝國大學文科出身之俊才、而從事日本國語教授已有年淺井先生夙卒業國學院大學及東京外國語學校嗣後就學于中華民國立北京大學、盡瘁中國人教育前後二十餘年、爲斯界之宿老兩先生痛感中國人學習日本語之缺陷在無適當會話文法書、特著此書此書已蒙許多學校採爲教科書或自習用書而採用、初版忽售盡其大半乃實於斯界有絕大反響矣、欲速修日語諸公請從早購一本、

唐木歌吉　盧緒恒　兩先生近著◎定價四拾錢（送料四錢）

實用日語讀本（菊半裁二四一頁）

最近刊

凡我滿人均有練習日語之必要也但初學日語苦無良書今有（實用日語讀本）文法極其懇切、詞句極其流通、由淺入深、揣諸座右、洵無師自通之善本也本書假張李二君爲主人、網羅其自抵東京至畢業歸國、其中種種實際之會話三十餘類、使讀者於誦讀之際、逸興環生、於不知不覺之間、孰諳語言、且依前後之關連、自悟得其語義與語味、火速購買、萬勿失此良機也

○內容▲會話篇二十五類▲日本音字表▲異字同讀表▲拗音表其他▲發音圖解▲北平話音表

中谷鹿二先生著◎定價五拾錢（送料六錢）

簡易日語會話（四六判洋裝二百七十頁）

忽三版

啓者本號爲便利華人研究日語及文法起見、特請本埠關東廳華語講習會囑託雜誌善鄰主幹、中谷鹿二先生、編緝華人專用簡易日語會話一書、先生曾任青島守備隊軍翻譯官之職、精通華語對於中華風俗人情研究有素、此次應本號之聘、窮推其衆業集長、歷時頗久、姑成此書、內容豐富、會話適宜且對於『テニヲハ』等之用法、解釋猶爲詳盡、有志研究日語者手此一書勝讀萬卷、本號爲薄利多售起見、定價從廉諸君試購讀之方知言之不謬也

發售處　大連市浪速町一三八番地　振替貯金口座大連五五番　**大阪屋號書店**　旅順。奉天。新京。京城。

招募汽車車掌

一、招募人員　滿洲國人女子若干名

一、資格　小學校卒業

一、年齡　滿十三歲以上

一、試驗期日　康德五年二月二十三日

一、試驗場所　小西邊門外交通會社乘務員教習所

對於右項招募之希望者迄試驗期日前携帶履歷書及最近像片到教習所接洽或將履歷書遞來均可

奉天交通株式會社

奉天日語學院招生

科別　初等科、專修科、高級科

額數　各科均六十名、插班生十五名

報名　自陽曆一月五日起至二月十三日止

考試　陽曆二月十四日（外埠生有証書免考）

開學　陽曆二月十五日

校址奉天小西邊門外總站北鐵路局舊址

「另有詳章函索附郵二分」

天麩羅・油炸物・生菜用

白絞油

豐年製油股份公司　資本金壹、〇〇〇万圓　大連市山縣通東拓大樓　工場　大連滿水鳴尾

滿洲總販賣處　恒裕洋行　大連市山縣通大倉大樓　電代表②五一八一

虎骨花蛇藥酒

滿洲名產

我滿洲國地近寒帶朔風凜冽故邦人患風寒症者獨多本藥店揀選名貴藥料精製本酒專治腰腿疼痛四肢麻木肝胃氣痛小腸疝痛口眼歪斜半身不遂及婦女經帶等症大瓶三元小瓶一元八角函購郵費讓免

頭痛藥　專治偏正頭痛　各種神經痛及暈　眩更能消除頭腦　片藥者體內之　每盒每袋三角　每打三元函購　每次郵費一角

電話四・二八七〇號

虎骨熊油膏　專治腰肋四肢　疼痛胃腹寒積　腎寒宮冷　經痛帶下等症　每張一元小張　六角函購每次　另加郵費一角

奉天大南關　老福順堂　西大什字街

日立柱上變壓器

價格低廉・品質優良　構造堅牢・性能卓越

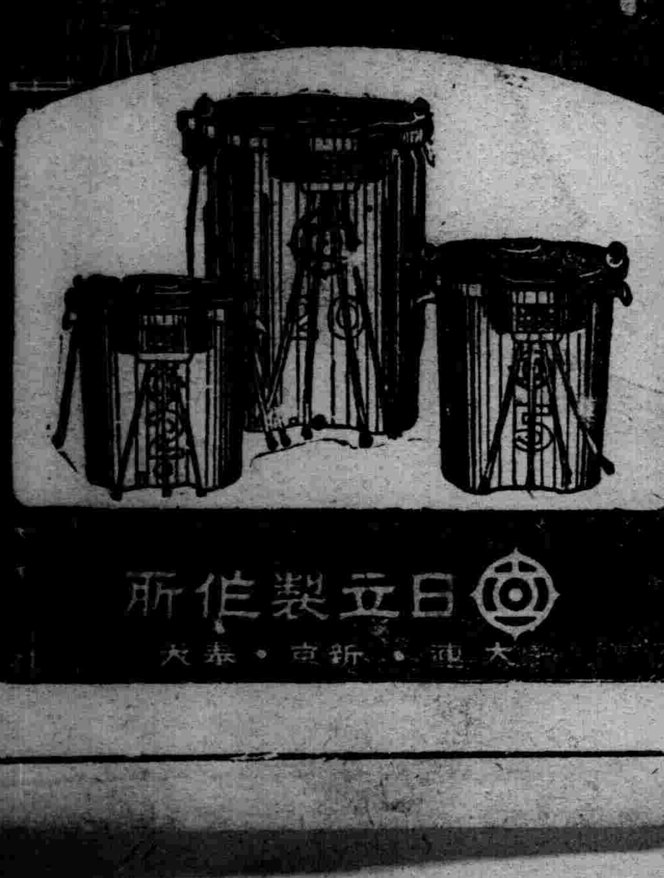

日立製作所　大連・新京・奉天

大興公司吉林分公司招考所屬營業所練習生簡章

啓者本公司在全滿營業所(當舖)共計二百三十餘家茲爲養成將來中堅所員計特按左列要項招考練習生以資造就此啓

計開

一、錄取額數　正取五十五名備取十名
一、考試日期　康德五年二月拾九日上午九時
一、考試地點　吉林財神廟胡同總商會內
一、考試科目　1國文—文言與書法　2算術—筆算、珠算(算盤代備)3檢查身體　4口試
一、投考資格　1學力—在滿洲公學堂及高等小學校畢業或有同等學力者　2年齡—在十六歲以上十九歲以下身體強壯者　(對於沙眼肺病及其他傳染病者決不錄取)
一、報名手續　1畢業證書(正本)2小型像片(免冠二寸半身)3親筆履歷書(用紙向本公司或各地營業所索取)以上一齊送交本公司(吉林翠花胡同)或附近之本公司營業所『吉林省城』永衡當總分各櫃『外城』舍路河、延吉、琿春、敦化、蛟河、五常、山河屯、拉林、磐石、樺甸、樺皮廠、烏拉街、各永衡當、海龍、東豐、清原、朝陽鎮、山城鎮、通化、興京柳河、『西安』、各公濟當、
一、自帶物品　自來水筆(鋼筆及鋼筆水)鉛筆、水筆、墨盒
一、報名截止日期　二月十八日上午十二時
一、發表日期　二月二十日於本公司門前榜示公佈之
一、待遇　1錄取後先在分公司所在地營業所內受短期講習然後分配各所服務入所後一律月給薪水五圓但每年定期按照個人服務成績增薪一次　2膳費、宿費一律由營業所供給
一、入號手續　正式錄取者應於三月一日以前覓具殷實商保經附近營業所調查合格後附以證明書送交本公司逾期取消採用以備取生補充之

大興公司錦州分公司招考所屬營業所練習生簡章

啓者本公司在全滿營業所(當舖)共計二百三十餘家茲爲養成將來中堅所員計特按左列要項招考練習生以資造就此啓

計開

一、錄取額數　正取五十名　備取四十名
一、考試日期　康德五年二月二十日上午十時
一、考試地點　錦州市城內察院胡同錦州省立錦州第二國民高等學校
一、考試科目　1、作文、文言與書法、2、算術、筆算、珠算(算盤代備)、3、檢查身體、4、口試
一、招考資格　在滿洲高級小學畢業或有同等之學力年齡在十六歲以上十九歲以下者　(對於沙眼肺病及其他傳染病者決不錄取)
一、報名手續　1、畢業證書(正本)、2、小型像片(免冠二寸半身)背面須填寫本人姓名年歲籍貫、3、親筆履歷書(用紙自報名營業所請領之)以上一齊送交附近之本公司營業所
一、報名地點　錦縣、北鎮、盤山、台安、黑山、彰武、連山、興城、綏中、義縣、朝陽、新立屯、石山站、田莊台、北票、各公濟當、承德、隆化、平泉、赤峰、凌源、多倫、圍場、各興濟當、
一、自帶物品　自來水筆(鋼筆及鋼筆水)鉛筆、水筆、墨盒、
一、報名截止日期　二月十五日
一、發表日期　除於二月二十二日在錦縣大禧胡同公濟當門前公佈外並於二月二十五日於報名地營業所公佈之
一、待遇　取錄後一律月薪五元
一、入號手續　正式錄取者應於三月十日以前覓具殷實商保經附近營業所調査合格後附以証明書送交錦州分公司逾期取消採用以備取生頂補

大興公司新京分公司招考營業所練習生廣告

逕啓者本公司所屬營業所爲養成將來中堅所員起見特按左列要項招考練習生以資造就此啓

計開

一、錄取額數　正取一百三十名備取二十名
一、考試日期　康德五年二月二十日上午十點
一、考試地點　新京特別市公立四道街國民優級學校
一、考試科目　一、作文(文言與語體)二、術學筆算珠算(算盤代備)三、檢查身體四、口試
一、採用資格　高級小學畢業或有同等學力者年齡在十六歲以上十九歲以下者(沙眼、肺病、傳染病者決不錄取)
一、報名手續　一、畢業證書(正本)二、像片(最近二寸免冠半身)背面須填寫本人姓名年歲籍貫、三、親筆履歷書(用紙自報名營業所請領之)以上一併送交附近本公司營業所
一、報名地點　新京、張家灣、楡樹、下九台、農安、扶餘、伊通、雙陽、公主嶺、范家屯、懷德、楊大城、四平街、梨樹各永衡當、八面城、大洼、遼源、三江口、通遼、洮南、洮安、泰來、開通、開魯、昌圖、鶯鶯樹各公濟當、
一、自帶物品　自來水筆、(鋼筆或鋼筆水)鉛筆、水筆、墨盒
一、報名截止　康德五年二月十二日
一、發表日期　康德五年二月廿一日在北大街永衡當門前公佈
一、待遇錄取　後一律月薪五圓
一、入號手續　正式錄取者應來公司索取保證書於三月五日以前覓具合格商保送交新京分公司逾期取消採用以備取生補充

大興股份有限公司奉天分公司招考營業所練習生廣告

查本公司在全滿營業所共約二百三拾餘處茲爲養成將來中堅所員計特按左列要項招考練習生以資造就此啓計開

一、錄取額數　正取九十名備取三拾名
一、考試日期　康德五年二月廿七日上午九時起至下午二時
一、考試地點　奉天大南關下頭省立第一商科高級中學校
一、考試科目　1國文、文言與書法2算術、筆算(用鋼筆)珠算(算盤試場代備)3口試4檢査身體
一、投考資格　甲、學力—在高等小學畢業以上之學力者；乙、年齡—在十六歲以上十九歲以下身體強壯無傳染病者
一、報名手續　1畢業証書(正本)2小型像片(免冠二寸半身)3親筆履歷書用紙由營業所領取以上於報名時一齊送交附近之公司營業所
一、報名地點　瀋陽遼陽海城蓋平營口遼中新民鐵嶺開原西豐安東法庫本溪撫順康平牛莊鳳城大石橋騰鰲堡各公濟當
一、自帶物品　自來水筆(鋼筆及鋼筆水)鉛筆、水筆、墨盒
一、報名截止日期　外縣限二月廿一日奉天城內限二月廿五日
一、揭曉日期　康德五年三月四日在原報名公司營業所公佈
一、待遇　錄取後先在分公司報到然後分配各所服務第一年一律月給五元以後每年酌按成績增薪及支給年末獎勵金宿膳費由營業所供給
一、入號手續　正式錄用者應於三月十五日以前覓具合格商保送交奉天分公司逾期即取消採用以備取生頂補

奉天 市濟民女子國民高等學院招生

科別	家事裁縫科　國民高等科　國民普通科
資格	各科均收高小卒業者　舊制編級生十名
額數	每級五十名
報名	康德五年一月十日起二月十日止
考試	二月十一日十二日
開學	二月十三日
校址	奉天市大北關孫督軍公館東院備有膳食寢室

募集會員

啓者新會員講習(法政文商)舊會員東渡同限二月一日報名二十五日截止仰新舊會員有志講習或升學者勿失良機此啓

早稻田同攻會奉天第二支部講習所

奉天市大西關大什字街南興化街三號　啓

新京中央日語學院招生

科別	高級科　中級科　初級科
額數	高級六十名中級六十名初級一百二十名　每級插班生二十名
報名	自一月十七日起至二月十二日止
考試	二月十二日(外埠學生有證書者免試)
校址	新京二道河子安樂大馬路　另有詳章函索附郵票二分

政府特許專賣品

招募各鎮專賣店

啓者敝社爲擴充營業廣銷起見今特於滿洲國內招設各鎮點專賣店計各一處(獨家經營)

營業科目　化學紙製滿洲國小學用各種文簿及其他一切必需品(另備有品名表詳載)

待遇　特別優厚而資金微少何商家可能經營或作副業或專理無不適當也

有志經營者須早速先指定某鎮並附二分郵票一枚詳細簡章即寄特此週知

滿洲國關東州總發賣元

教育事業合資會社

本社新京市永長路福祿街壹號

英語教授

由西人加斯達氏擔任功課

日班：自上午八時至下午二時之間

夜班：自下午五時至晚九時之間

外有打字一科

奉天日站浪速通淀町北頭十一番

奉天 協和日語學院招生

【原名奉天市公署協和日語學院】

級別	高級部限初中畢業　初級部限高小畢業　補習科
學額	高級部二級各六十名　初級部二級各六十名　補習科一級六十名
報名	自一月五日起至二月八日止
考試	二月九日
開學	二月十日
宿舍	本校爲遠道學生便利計備有宿舍
校址	奉天市工業區五馬路南三街　備有詳細簡章函索附郵票四分即寄

奉天中街

潤記專門帽店

英 意 提克国長 細絨礼帽

名界最流行毡帽貨豊價廉

俄僑私立第二齒科專門學校招收男女新生廣告

本校爲養成滿人牙醫技術人才起見聘有滿外醫生分担教授來者另有詳章(附郵二分即寄)畢業發給証書附設專門治療牙病室以應學生見習　報名處哈爾濱道裏石頭道街雙合盛樓上一一九號

新式簿記招通信學員

人非有專門學術不易在社會上立足欲學急於需要之專門學術又因維持現在的環境和職務而又不能離身惟有投入本會函授部學得新式簿記爲最好良機因爲通信教授第一不拘時間第二不曠正業詳細章程請附郵票四分寄交新京中央郵政局私書函箱第八四號本會收即寄(通信時務將回信地址詳細寫明)

駐京大連銀行簿記講習會函授部啓

奉天電報學校招生

資格	本科(中學卒業者)預科(高小卒業者)
開學	即日起至康德五年二月十四日止
額數	各科兩級每級五十名
待遇	卒業介紹滿洲國內各鐵路局車站充任電報員
食宿	本校備有膳食及宿舍
校址	奉天大南邊門裡

附有詳細簡章索閱付四分郵票便寄

奉天 打字專門學校免費招生

改稱奉天打字專門養成所

爲紀念新學制　應各機關採用打字技術員之需

一免費添招女生四十名

本校　課程完善　教授認眞　機器齊備　荐職者多

優待外縣學生隨到隨收

詳細簡章函索附郵票二分即寄

校址　奉天市大南關柴草市路東

協和學院插班生招生

一、名額　初中二年三年　高中二年三年　各若干名
二、報名　二月六日止
三、考試期日　二月七日八日
四、考試科目　初中部 高中部　國文、日文、數學、口頭試問

欲知詳細附郵票二分函索即寄

校址奉天市大北邊門外中央馬路

電話四、三九一五

滿洲帝國協和會　協和學校

日語教授 日滿書院招生

新班開學　二月十五日

第一學期(初學者)
第二學期(四個月以上修學者)
第三學期(八個月以上修學者)
高等科前期(一個年以上修學者)

地址　奉天大西門裡瀋陽縣胡同電(四)三三四六番

簡章　函索即寄插班隨時入學

戒烟 天然清補丸

(一)君願不受絲毫痛苦見烟自厭乎(二)君願吸烟隨時可以拋棄而不上癮乎(三)君願神暢飲食加增大便暢利而無烟容　請服

此藥本爲清補品兼有解除痼癖之特效已經內部化驗証明無毒質性和平保君服藥後烟積由大小便慢慢潤下而烟癮自能按日減小無絲毫痛苦不誤工作而癮已除如藥無效原盒退款定價每盒一元二角半打六元六角一打十二元日金滿票通用如直接來津函購者免收郵費

新京四馬路泰和藥房　江省南大街新新藥房　吉林省河南街同義成　大連富久町延生堂

總批發處天津黃緯路閻氏製藥所

麗德雪花膏

レートクレーム

現今正是修飾肌容的好時節！

當茲草枯木萎朔風酷烈之際、正諸位女士對於修飾肌容不可或忽之時、倘女士肌容粗糙、有色舊不新之感、縱然新春來訪、萬戶騰懽、而女士芳衷、固無明朗愉快之可言也明矣、夫潤飾嬌肌、唯自今始……、爲達成此目的、宜晨夕敷用乳化完全濃度極高之麗德雪花膏不輟、蓋本雪花膏、其卓越有效成分、溶潤肌膚內、便能發揮非常完美之美肌作用與防止粗糙作用、一掃粉刺疙疸、煥生姣媚俊麗、若是乎女士之尊肌容、無論何時、必能保持醉入神魂之美肌也、雖用爲粉底霜、亦可發揮無比之作用焉、

特長

一、防止粗糙宜用之
一、敷粉底霜宜用之
一、刮臉以後宜用之

梨園怪傑金少山

私生活極爲有趣（下）

金氏雖爲賣歌之藝人、但亦喜聽相聲大鼓等類奏技、每到天津演劇、於登場之暇、輒招大鼓時調名角、集其寓所演奏、終夜歌管嗷嘈、藉獲享樂而自慰勞、故金氏寓中、往往有高五姑、小蘑菇、及沽上各鼓姬之足跡、可謂聲色狗馬之奉、無不具備也、金氏對於飲食、亦善講求精美、在北京時每値劇散、必赴「餡餅周」進宵夜、該肆向例封火頗早、以金氏故、特爲延長營業時間、而金氏以其特別優待、故每次小費之賞賜、往往達十元八元而不稍吝、金酒量殊巨、每次可盡白蘭地一二盃、嘗謂設値嗓音不適之際、輒飲酒一二盃、則發音異常宏亮、與普通伶人之不敢飲酒懼壞喉音者、竟完全相反亦異稟也、

金氏性慷慨喜交遊、有乞求資助者、從不使人失望、故金在滬時、北方伶工之南去者、金氏無不竭誠招待、金氏北返後、人緣極好、此亦其一因也、金氏豪爽、成性無論囊中有無餘錢、決無小氣態度、揮霍既多、因之經濟每感不足、輒舉債以充用度、故在滬時、常發生債務糾紛、與金氏司空見慣、亦不以爲意、常以房租積欠、能由[illegible]住至三樓二樓樓下、甚至遷往他處、恬不爲怪、滬人皆知其怕債務官司、歸一言及、恒爲疾首蹙額、但金氏並非平常賴債之流、不過性情疏脫、不拘小節、不屑介意此家人生產事耳！

前四五年、金有赴津獻技之議、先令配角等赴津相候、其値萬餘金之行頭、亦已運到津方、後竟不成行、至今北來對於此項行頭、亦竟淡焉忘之、置而不問、其闊達如此、

金氏在滬多年、對戲院之唯一條件、係不唱本戲、雖月支包銀達三千金、但金氏在顧將戲碼排列稍前、惟每慮患到場過遲、爲時間經濟起見、往往於如厠之際、坐恭桶上、調色勾臉、洵梨園界所未之前聞者也、

筆者曾叩以對於崑劇是否擅場、金氏謂必待五十歲後、始能演唱、叩以故、金謂守其師祖何九之囑、諒以演唱崑曲非藝術達到爐火純青之時不易求工也、並謂伊現在有此充沛嗓音、實由二十年前、用過相當苦工之收穫、伊曾努力喊嗓、面壁三年、方克有此絕技、語云、功到自然成、足徵氏之享此盛名、誠非倖致也、

世界珍聞及其他

小珍聞

△東京現有七百八十五萬罩電燈、平均每日每燈電氣的使

△在英國已定學名的鳥類約三百種、蝶蛾約二千種、甲虫在三千五百種以上、

△地殼中含量最多的金屬是鋁以比例說、鋁是八萬、鐵是五萬、銅僅二萬、

△蘋菓貯藏在華氏表三十二度以上維他命、C的含有量最易減少、

△用頭腦的人、應在頭腦清楚的早晨洗浴、用筋肉的人、適宜在疲勞後的傍晚洗浴、

△世界上的動物種類、一共在五十萬種以上、而尚有新種發現、植物的種類達數十萬種

△瑞典已發明一種能點兩次的洋火、第一次用過後、第二次還可再用、

△捲心菜在初夏時、營養價値、最大、維他命P的含量比他時節多三倍以上、

北極獸

圓頭巨體形如海象

在氷天雪地的北極方面、除去白熊等、動物是很少見的、最近、忽由探險家在那裡發現一種很驚人的很大野獸、此種野獸、體格極大、約重一千瓩、圓頭巨口、銀鬚四濺、毛作灰褐色、剛銳如錐、形如海象、口中有巨牙、露出唇外、取作裝飾品及印材、頗不亞於象牙、此物夏天於海水中、結氷後即作陸上生活專食魚貝之類、因無名可考、故暫呼之爲『北極獸』云、

藝術親善

日華漫畫家在北京

擧行聯歡雅集

堤寒三氏暢談漫畫之趣味

日本著名漫畫家堤寒三氏、近遊華北、過北京時特於三日晨於新民報社約請北京名漫畫家會談、計到漫畫家王野農、陳震、張振仕、龐劍淡、吳棣華、白中錚、牛作周、穆家麒、全華山、李方、蘇草等十餘人、暢談甚歡、堤氏將其歷來所剪取西洋漫畫材料、一一介紹、並詳爲指述優點、後復爲各畫家一一速寫、各畫家復回寫堤氏、極盡藝術之大觀、談至午、復張宴聯歡、觥籌交錯杯酒聯歡、席間堤氏演說、略謂『漫畫之價値、諸位想已了解、不過一般人仍不懂漫畫爲何物、我曾在一中國咖啡館喝茶、適有一德國人、相談很樂、我即爲該德國人作一速寫、德人大喜、並深感謝之、後中國老板又再三求爲畫像一幅、諸位當然曉得、速寫重要的是在抓住對象的特點、有時不妨趣味出之、乃中國老板一見之下、竟當面將該速寫撕毀、實引起我不滿、固然中國人不能一概如此、但對於鑑賞力竟如此貧弱、希望諸位努力宣揚漫畫之價値才好』後堤氏又述及本人在日本學習漫畫之動機及日本漫畫界情形、並謂漫畫雖係天才所爲、但只有有志、即可成功、詞畢由王野農代表全體致答詞、席罷攝影而散、堤氏於次日即回國云、

余叔岩

嗓音曾一度復元

近因便血又轉啞

繼譚叫天唯一之名鬚生余叔岩、不登舞台者、已將十載、一般戲迷渴望已久、蓋余伶以家資雄厚、又因便血體弱、不願再唱、是以年來雖經多方約請、均遭謝絕、近聞余伶對於藝業、雖無再唱之心、然猶早晚鍊習用功、并無怠懈之意、去夏七八月嗓音一度高朗、自入冬後、又因便血轉劇、嗓音復轉啞、現正由川田大夫積極設法醫治中云、

姜妙香近賦悼亡

梅蘭芳特寄厚賻

曾隨梅蘭芳配演小生多年之姜妙香、年來搭程荀各班老運正佳、得閒作畫、亦頗爲人欣賞、不料其妻因身體素弱、於陰曆正月初三日、病故、內外行前往弔唁者頗多、其婿譚富英、亦往行禮、梅蘭芳在滬聞訊、特匯厚賻、並專函慰問云、

北京正月裏廟會最多

尤以廠甸遊人最盛

（下） 海王村 正門外 有豆汁攤

兼賣油炸果、其味酸、佐以鹹菜飲之、若是初到北京的人們、嗅了它的味已眞不能下嚥、可是這些攤上、竟有不少摩登小姐、坐在那裡、一邊談笑、一邊大喝、而特喝、却覺津津有味、豆汁是北京的特產、味雖酸難下嚥、可是喝了習慣眞能助消化、所以久居北京的人們、都很喜歡喝它、間又有賣『糖菀豆』的、這種東西似粥而很稀薄、若投了糖和桂花之後、一變而爲糊狀、據說那糖裡面另攙雜了一種東西、至於是什麼東西却不能知曉了、所以粥裡投糖後、由液體一變而爲糊狀、這粥吃到嘴裡香甜適口、所以很多人都喜歡吃、還有一種賣糖葫蘆的（按糖葫蘆天津叫糖墩）、糖葫蘆是用山裏紅串荊條而成的、和平時街巷吆喚賣的不同、平時賣的串小、每串有五個、或七個山裏紅不等、甜冰糖、廠甸所賣的串大、長約四五尺、所以又叫、『大糖葫蘆』、所蘸的糖、並不是純白糖、是糖稀、價値甚廉遊人十分歡迎、可是這種蘸糖稀的大糖葫蘆、却大不如蘸冰糖的好吃、也有賣不蘸糖的山裡紅、這是串蔴繩的、好像念珠一般、果果然斜背在身上、價値很便宜、此外還有賣愛窩窩、蜂糕、元宵、豆腐腦、各色各樣吃食的、海王村裏的中間、高搭板台擺着茶座、居高臨下、大有任人參觀、公開展覽的意味、其中却有幾位服裝妖艶的神女、正在利用這茶座、目光四射、勾引一般客人板台的四圍攤販密密層層、差不多全是兒童玩具攤、攤上的玩具、眞是包羅萬象、鮮艶奪目、其間雖有幾攤賣玉器和古玩的、但是比起火神廟來、却要遜色、在這些貨攤裏、最能惹動人們注目的、要算揑漿米麪人的那一攤了、揑漿米麪人的是一位老者、他的技藝十分的巧妙、小小的玻璃櫃裏擺着不少已經揑成的戲齣人物、有張飛蘆花蕩、有黃忠的定軍山、有諸葛亮、周公瑾、劉備的黃鶴樓、有黃天霸的落馬湖、和打花鼓、小放牛等等的戲齣、眞是玲瓏別緻、那老者坐在板凳上、又要揑、又要做買賣、眞忙煞了他、他這攤前圍滿了人、專看他揑、在個個人面部上的表情、都羨慕這老者的技藝、據那老者說一天能夠掙三四塊錢、在這年頭兒、可眞算不少了、海王村的夾道從南口一直到北口、除了拉洋片的賣吃食的之外、要算含有賭博性的玩藝爲最多了、如抓彩得彩、轉盤得彩、小鳥得彩跑馬得彩、玻璃球得彩等等、光怪陸離蔚爲大觀、這種玩藝兒、最能迎合一般孩童的心、所以每一處、儘都圍着一羣孩童、孩童在春節、手裏多少總有些錢、因爲這種玩藝、是一大枚來一回、得不着彩、還有一塊糖吃所以孩童都喜歡來、總之今年的廠甸、較之去年還要熱鬧幾倍、完全充滿了一番春節的氣象、

意大利一個不識字的村女

參加全意歌唱比賽會

據一月二十八日意大利納布爾斯（Ma Cles）城訊、意大利最近將擧行全國歌唱比賽會、那波利頓區域是日所選的十一個代表中、竟有一名目不識丁的鄉村女子亦得當選、這個女子今年十九歲、既不識字、又不會寫、然而竟得到比賽會的許可、她所唱的歌已選定爲Aida這件事在教育普及的意大利、就不能不算是一件怪事了、

韓復榘好色善自掩

與賽金花頗有關係

韓復榘生前、人均知其爲馮派之矯情人物、實不知彼實爲一好色之徒、其家庭中明有兩妻、暗蓄多婢、均密置深閨、不使人知、已故名妓賽金花、曾有養女、二十年前在津時與韓甚暱、謂韓與賽亦有關係、故賽未死前、韓曾賂以多金、賽且有『前情不忍訴琵琶、幾度低頭掠鬢鴉、感謝山東韓主席、竟將重幣賞殘花』之謝詩、其第一句已不言而喻矣、（寫眞即賽金花）

大鐘寺

北京的人們、在春節後的舊年新正裡、人們在飽食之餘、自然要到幾個年例必開的廟會、去賞心、去遊逛、廠甸兒、還不到繁盛日子、白雲觀的漸形熱鬧、是必過初八、這幾日裡、是要屬於大鐘寺的、京市的西北郊、距城八里的覺生寺、一向是負着京市歷史上的盛名、廟址雖不甚大、但是後殿的鐘樓、上圓下方、却高聳入雲霄、爲了看鐘而去逛廟的人們、循着旋梯、登臨到樓上、俯視着雄偉的大鐘、同時可以用銅元投擲向鐘頂上的銅鈸—金錢眼—藉卜個人的休咎、祈求本年的順利、（未完）

利用污水污泥

變成有用液体

柴田技師之新發明

污水之污泥如何處置、乃世界共同之難題、此次東京市自來水局技師柴田三郎氏、自大正十四年在帝大工學部應用化學科卒業以來、即埋頭於三河島污水處分所內、爾來經十四年苦心研究結果、創出世界特別方法、即利用由污泥中發生之熱量、提出煤油原油、此擧已告成功、即將污泥以生物科學方法使其極度腐爛、全然成爲另樣物體、既無臭氣、且不污濁、含有成爲煤油之原料、若加以多量之熱操作之、即或爲原油其副產物、更可採得多量之硫酸阿摩尼亞、現在東京市之改良污水計劃若告完成、可製成年額二萬噸時價二十萬元之液體燃料、及年五千噸之硫酸阿摩尼亞、又全國都市之污水同樣實施、可獲得約二十萬噸之煤油、在重油問題上、予以劃期的變革、誠堪注目也、

定期股東會通告

股東先生台鑒敬啓者案查本公司定章定期股東會每年一次於本公司全年賬目結算後行之茲屆二十六年度決算告竣定於二十七年二月十九日（即夏曆正月二十日）午前十一點在大連分公司開全體定期股東會屆期務祈蒞會是幸特此通告 敬希週知

民國廿七年一月十六日

煙台政記輪船股份有限總公司 董事會謹啓

契照遺失聲明作廢

爲聲明作廢事查本行營業坐落五常縣二區山河屯西街路北街基地一段計一八九〇方丈有于德和領名執照一張在舊行號時代收藏不愼業經遺失除報請縣公署照章補發新照外合亟登報聲明嗣後該照無論落於何人之手概作無效特此聲明

計開 東至曲忠學 西至遲廣升 南至大街 北至土城根

滿洲中央銀行啓

開豐鐵路公司召開股東會公告

本公司定於康德五年二月十九日午後一時在本公司內召開第十一回定時股東總會務希各股東携帶股票先期簽到如股東委託代表時概以股票或出具與送存公司之印鑑同一圖章之委託書爲憑特此公告

坟地戶管遺失聲明作廢

緣爲劉景先領名坐落市內保安區北牌屯東地一段充作回民葬埋之義地因被奉山路截斷道裡外成爲兩段在事變時將該戶管遺失乃呈請市署補發新照外合亟登報聲明該照勿論落於何人之手概作無效

現管業人 張博文啓

聲明喪失地照

張江出名買梁杜冷昌領名坐落双山縣四區新甸紅號經字七七〇號計地四十五垧大照一張於民國十九年三月間寄存在奉天大西關李佩勳家不料李家被人慘殺只剩未在家之李鏡洲一人現下亦不悉其去向但是這項地已賣給趙玉崑名下爲業因此照隨同李家喪失只得登報聲明請求縣署補發新照外勿論落於何人之手概作無效

双山縣四區新甸屯 買主趙玉崑 賣主張占山 仝啓

緊要聲明

茲有高趙氏房照一紙坐落錦州市東街路南門牌五三號市房一所附帶陳耀庭當契乙紙於本年一月二十七日因一時不愼丟失如各方親友拾得請送至錦州市北街路東源和勝當時謝義壹佰圓決不食言特此登報聲明

聲明人 陳耀庭謹啓

恭頌步兵一團二營五連功勳德政

轄安縣久財源子村荒岔溝駐軍第五連連長松本上尉排長小野中尉與中尉何少尉諸君對於防內治安肅正工作日作宜勞不辭辛苦關於匪情之蒐集戰鬪之武略頗著功績敝境享有安居者實賴該連保障之力也尤可欽佩者其官兵對於商民異常和靄實現軍民一致敝等蒙保障愛護之德實深感戴謹登報端聊伸謝忱

荒岔溝屯商民等敬具

鳴謝 公裕太陽保險公司賠款迅速

敝號北欄後院倉庫不幸於日前失愼被焚當由該公司派員調查按照損失國幣壹萬壹千五百元如數賠償領欵之餘特登報端致謝閒該公司創設於英國倫敦已二百餘年爲世界最老之保險公司辦事敏捷信用可靠誠不虛傳特再爲各界介紹焉

新京南大街 裕興號無限公司謹啓

該公司 滿洲分行 奉天大西邊門外二二六 新京經理處 新京吉野町五六 大益興內陳亭瑞君

長嶺縣福厚湧對衆股東緊要聲明

逕啓者前因本號外債催索甚緊不容再緩曾分函並登報端請衆股東於康德五年一月二十五日以前指示辦法詎屆期杳無消息本經理爲清理外債以卸責任計不得不將本號所有現存貨物鋪墊全部動產及不動產評價統盤讓渡於債權人作抵償之方法查本號所有負債（即原股本以及欠外貸欵本利并來往等項）共爲貳拾八萬壹仟九百貳拾七圓七角五分而本號所有資產（即現存鋪墊貨物全部動產及不動產）共計爲拾六萬零五百零貳圓貳角七分核計共虧累拾二萬壹仟四百貳拾五圓五角八分除股本拾萬零參仟六百圓賠淨外如以產抵債尙虧壹萬七仟八百貳拾五圓五角八分之數亦即祇得請求各債權人等分攤讓免作爲兩清以上辦法本經理未便擅專除分函各股東報告外並登報端限於康德五年二月二十日以前如各股東仍無具體償債辦法即認爲默示同意特此聲明

長嶺縣福厚湧經理 單文斌 徐心一 謹啓

康德五年二月一日

名醫朱[illegible]先生

[illegible] 介紹人 [illegible]

失照聲明作廢

[illegible]

胡善祥 述啓

遺失租照聲明作廢

鄙人李子臣在奉天市內小北關望碑樓西胡同八號租得市署官地皮一段南北長四丈東西寬八丈自己蓋有住房六間因不愼竟將該租照遺失今除呈報補發外合亟登報聲明勿論落在何人之手概作無效

李子臣啓

鳴謝安平保險公司賠欵翔實

啓者鄙處所有吉林市大馬路之房產不幸失愼事前已在安平公司投保火險捌萬圓肇事後經該公司查勘屬實當照實在損失國幣伍萬參千圓如數賠償足見該公司資本雄厚信用卓著領欵之餘特此登報鳴謝

居易堂謹啓

收買電業股票臨時股欵領收證

以後應交各期之欵與賣主無關均歸買主交納如賣領收證時請將委任狀附帶茲將所買各種股票列下

電業股票臨時股欵領收證 商工銀行 紡紗廠 商業銀行 電信電話 惠臨火柴 洋灰股票 開豐鐵路 肇新窰業

奉天小西關上頭路南三泰號 電話（二）三五二六號

股票停止更名公告

本社自康德五年二月二十日起至第五次定時股東大會擧會日止暫時停止股份更名特此公告

康德五年二月五日

滿洲電信電話株式會社

緊要啓事

本號經理劉子衡因事另有高就已於本月三日與本號脫離關係嗣後關於劉君在外一切行爲及諸種事項自登報日起本號概不負責

奉天市大西門裡路北 幸福飯莊謹啓

失照聲明

啓者原有于長祿領名地一段坐落輝南縣育民村永平屯下則地七十九畝九分東西至壕南北至壕大照一張因大同元年匪變丟失除請縣署補發新照外特此登報聲明

管業人 于振水啓

失照聲明

啓者原有于克聰領名地一段坐落輝南縣育民村永平屯計中則地十四畝東西至壕南北至壕大照一張因大同元年刀匪變亂將照丟失除請縣公署補發新照外特此登報聲明

管業人 于振水啓

失照聲明

啓者原有于克聰領名地一段坐落輝南縣育民村永平屯計下則地四畝東西至壕南北至壕大照一張因大同元年刀匪變亂將照丟失除呈請縣署補發新照外特此登報聲明

管業人 于振水啓

招募分社

逕啓者本報下例各地分社長因故去職茲特從新招募有志願就者新來本社販賣部接洽或函商可也

公主嶺 鞍山 樺皮廠

本報營業局啓

寧安縣公署布告

[illegible]

康德五年一月 日

寧安縣長 袁怡

計開

一、滿洲拓殖公社買收區域

第二區 臥龍屯保、[illegible]

第三區 渤海保、阿堡河子甲、西荒地甲、下村甲、[illegible]

第四區 上馬河保、全部及無住地帶 新安保、密江甲、楊木林甲、及以西無住地帶、海浪保、海浪甲、敖東甲、藍旗甲、牡丹甲、及以西無住地帶

第五區 磨刀石保全部及無住地帶

第六區 五河林保、北甸甲、五道崗甲、馬橋河甲、及無住地帶、（圖佳線以東）

第七區 沙蘭鎮保全部及無住地帶

第九區 鏡泊湖保全部及無住地帶

二、滿鮮拓植股份有限公司買收區域

1 第八區道林地區一帶

2 第五區敖頭北溝地區一帶

3 第五區顏家屯地區一帶

4 第五區林家房身地區一帶以上

肇東縣招墾地整備委員會佈告 第壹號

關於買收地區公佈限期繳照之件

爲佈告事查本縣自建國以來諸般事業着着進展屋管內治安日臻確立惟民智未開不知開發致使利棄於地殊爲可惜近來政府基於日滿不可分離關係係圖治安確立開發產業急於扶助起見樹立移民計劃是以本署依據中央政策成立招墾地整備委員會按照省方選定本縣移民區域以合理辦法施行買收如此辦法民族協和自易實現而治安庶可確立產業將易開發其決定之辦法列左合行佈告週知凡屬買收區域內者務遵左列各項限半個月期內將所有地照及關係書類送交招墾整備委員會（即縣公署）以便按地發給應得之地價如在期內無故玩忽不將地照提出即按地主不在辦法將應得之地價由本署暫爲保管案關人民權利咸宜從速遵照辦理萬勿徘徊觀望自行貽悞切切此佈

左記

一、買收土地區域 第五區左列各井暨餘荒 （一）成字歲字律字呂字各井暨餘荒 （二）調字一、二、三、四、五井 （三）陽字一、二、三、四、五、六、七井 （四）雲字一、二、三、四、五、六井 （五）騰字一、二、三、四、五井 （六）致字一、二、三、四、五井 （七）雨字一、二、三、四井暨一、二、兩段餘荒 （八）露字一、二、三、四、五、六井

二、地照提出期間 自康德五年二月一日起至康德五年二月十五日止

三、收繳契照機關 在買收區內各地主務將所有地照及關係書類在限期內送交肇東縣招墾地整備委員會先行發給收據遲至一個月以內發給地價

四、逾期繳照處分 在買收區內之地主不論居住縣內縣外故意遲延不交地照者決定按照地主不在辦法處理之

五、地照丟失或抵押 如有地照丟失或地照抵押於他人者應親身來縣聲明以資核辦萬勿坐棄權利

康德五年一月二十五日

肇東縣縣長 兼肇東縣招墾地整備委員會委員長 王光旭

奉天商工銀行

總行	奉天城內軍署街
十間房支行	奉天商埠地廿三經路
商埠地支行	奉天商埠地馬路灣東
平安通支行	奉天平安通十三番地
哈爾濱分行	哈爾濱道外正陽八道街

存欵	定期•活期通知•特別活期•歐林比克存欵
放欵	不動產抵押•商品抵押•貼現•薪俸生活小數放欵•
匯兌	國內國外電滙票滙
其他	代收欵項及其他一般銀行業務

奉天日語專修學院

（舊名奉天日語硏究會）

奉天大北關財神廟胡同 電話四•三八六九號

新班開始 二月十五日

初等科、中等科、高等科、研究科 各科六個月修了

補習數學班 二月十五日

算術科、代數科、幾何科、講師 趙樂天先生

寄宿舍 在本學院內 膳費學生自辦（一月約四圓）

（各有簡章函索可也）

去病益壽 整腸補血

複合黑菲菌劑

若素

腸胃虛弱促短人命

食慾是健康的測驗表

飯味不好、虛飽不餓等々都是因腸胃機能衰弱、食物不變成血肉而起、也是健康狀態日益降退的表現。反之雖爲慢性病而身衰體弱的人、食慾忽能增進時候、健康便可蒸々向上、大有旭日昇天之慨。所以可說是食慾爲健康狀態的測驗表。」

因慢性病而食慾不振的人如服用複合黑菲菌劑「若素」、則能使食慾斥除「不振」以代「亢進」、此是不論醫師與病人、凡有體驗本劑的人齊口讚美的事實。推原其故、就是因「若素」獨特的强力賦活細胞作用、對於已在衰弱中的胃腸壁、賦與新鮮的活力、使之甦生、結果食物的消化吸收機能得以圓滑地進行、豐富的榮養成分、普遍全身各部而起的當然結果了。」

梅朱尼哥夫博士

便祕是百病之母

常習便祕的人難享長壽、這話是近代細菌學泰斗梅朱尼哥夫博士所曾發表的著名學說。便祕爲甚麽有這樣惡作呢。就是因糞便在腸內滯留、受了細菌的作用、便起醱酵、發生種々毒素。這種毒素侵入血液內、循環全身到處惹起障碍、結果不知不覺中促短人命故也。這種病理不但在便祕、且在所有腸胃病、都可適用。例如因消化不良或腸加答兒故、泄瀉持久、則易陷榮養不良、又起新陳代謝機能的障碍、結果招來貧血、衰弱、俱發其他種々疾病、則上記病症也能够促短人命。試據最近調查的死亡統計、對於全死亡數、胃腸病爲直接原因的、是有二五%即二成五分、其他因結核、呼吸器病、傳染病等而死亡的如加嚴密的觀察、就中有幾成、因腸胃虛弱故難受美善的榮養、結果衰弱致死的也不爲少吧。」

掃淸腸內的生物藥

因常習便秘、沒有大便三五天之久、心氣頗不舒服的時候、如用「若素」、便見舒適的大便、結果心氣爽暢、連頭痛、貧血、蕁麻疹或皮膚病等都能消去一空、解決長日的痛苦、恢復原有的健康。」

這不外「若素」不像是僅有暫効的化學製劑瀉藥、是把活的黑菲菌、經過專賣特許的減壓乾燥法而煉成的藥物、所以本藥一旦進入胃內、而受體內的水分和溫度便開始活潑的生活、殺滅腸內的有害細菌、吸着其毒素、賦給腸壁活力、使獲圓滑的機能、故有掃淸腸內的功効。故受毒素作用、已在汚濁中的血液、由此澄淸、新陳代謝旺盛起來、結果對於全身各部分、供給新鮮豐富的榮養所致當然的現像。」

甦生細胞、救治病源

向來胃腸藥的用途、都採用對症方法、」例如對於胃酸過多症投給重曹（重炭酸鈉）、對於減酸症投給稀鹽酸、對於食慾不振症、投給苦味劑、對於便秘投給瀉劑等々、是借了暫時的刺戟或抑壓整頓腸胃耳。至於「若素」、是因有溯源治本的功効、故能挽救胃腸病的原因卽胃腸組織細胞的衰弱、使之强化、又矯正所有反常的地方、所以本藥並沒有像對症藥般的習慣性或不良的副作用。

原來人類的生命、乃是身體個々細胞生命的總和、至於腸胃機能也是從細胞活動而起、則胃腸病、雖有多種多樣的症狀然如尋病源、可歸因細胞衰弱而起的機能反常的一點。那麽腸胃病、端賴「若素」、是有賦與細胞新鮮的活力、挽救反常復歸正常功効的複合黑菲菌劑而從病根節々向癒、是不足爲怪的現象。」

若素的適應症

胃腸諸症　胃腸加答兒、胃酸過多症、胃阿多尼、胃弱、胃擴張、胃潰瘍、食慾不振、消化不良、便秘及下痢、腸內異常醱酵、鼓腸

慢性衰弱症　肺炎、肺結核、腸結核、肋膜炎、喀利伊斯、腹膜炎、貧血、微熱、盜汗

虛弱乳幼兒　消化不良、綠便、粘便、乳兒脚氣、發育不全、尤宜於虛弱人工榮養兒

姙產婦衰弱　惡阻、姙娠脚氣、產前產後衰弱、貧血、浮腫、乳汁分泌不足

疲勞衰老　中年期衰弱、早老、勞働精力之補給、高血壓、老人性疾患

腦神經衰弱　不眠症、神經衰弱、學生之運動勉學精力之補給及其他

藥價低廉

粉末卅日量　錠劑三百劑

日金一元六角

用量・三百錠裝者可爲大人之約廿五日量・十歲前後之約四十日量・五歲前後之約五十日量・三歲前後之約六十日量

株式會社 若素總發售處 榮養與育兒之會

日本東京市芝公園　振替口座東京一七〇〇番

萬壽節式詞

佳木斯市長　張樹聲

今日恭逢我皇帝陛下、萬壽聖節、我等臣民、値此良辰、幸覩皇室隆昌之鼎盛、國家繁榮之日增、不勝歡欣鼓舞、而竭誠奉祝聖壽之無疆、與夫國基之永固及其與友邦大日本皇室之御親睦、愈益增進也、惟我皇上自御宇以來、迄今已將七載、平日宵旰憂勤、勵精圖治、精神康強、時和年豐、又得大日本友邦之援助、以一德一心、及民族協和、爲施政之[illegible]、國勢遂得蒸蒸日上、已立萬年不拔之基、且上有賢明之　皇上提綱挈領、爲三千萬民衆造福、故我百爾執事、亦當仰體　聖意、振刷精神、遵法東洋成憲、內審國內情形、與友邦貫澈一德一心之眞精神、而以皇室爲中心、以勵精圖治、庶政治得以修明、而能進步乎歐美之上、且我國地大物博、民物殷繁、又得友邦之極力援助、及日滿不可分之國是、益爲強化、其將來之發展、實未可量也、我東亞福大帝國、定能雄飛大陸、共國基之鞏固、亦當如萬壽之無疆、至千萬年而不息也、樹聲不才、藉此佳節良辰、願與同人諸君、共同奮勉、以忠勇奉公、以至誠爲國之決意、從事公務、此乃今日慶祝之眞意也、謹以上數語、權作共勉之詞、

康德五年二月六日

佳木斯市長張樹聲

哈市強化防空陣容

預定三十處籌設都市防空塔

【哈爾濱】因世界大戰之暗雲低迷、東西各國各大都市皆向科學的武裝狂奔、基於航空機之發達、預想都市空襲之災害、防空施設、爲當務之急、担任防護北滿天空之哈爾濱市爲應付現下純戰時體制下强化防空計、防護團本部及防空協會自今春以來、對於都市防空塔之設置卽在研究中、迄至今日漸達實現之機運、該防空塔當空襲時可作爲防毒之用、平時則貯藏諸般材料、防空塔之設置、將來愈感有必要性、塔之形態一若公衆電話之一倍半、防護塔建設之位置、在現防護團分團所在地、或亦通繁華之街路等預定、約三十處、關於預算問題等、現在市側正在折衝中、着手建設三年計畫云、

愛澤科長升局長

【三江】佳木斯專賣分署事業科長愛澤英男、前於康德二年設署之時、充任署長、於四年改組、轉勤科長、對於事務頗能盡力、以是上峰深有器重、茲奉新京專賣總署之令升充富錦縣專賣局長、遺席新京總署委派山田信高氏接充、二氏於日昨五日、分赴各機關各團體拜訪與辭行、當地日滿各機關首要、於五日設席協和飯店宴會二氏云、

青訓優良預算決定

【錦州】省下青年訓練所、昨年設立、錦縣、綏中、黑山開所訓練以來、志願入所之青年、逐見激增、而考核成績、亦佔全國首位、本年度省內增設七箇所、各所青訓預算決定誌左、

既設訓練所、錦縣、六千九百七十二元、綏中、四千六百四十二元、黑山、七千二百十一元、

新設訓練所、義縣、四千一百六十五元、朝陽、四千八百八十二元、彰武、四千七百二十元、北鎭、四千九百二十一元、興城、四千六百九元、錦西、四千五百十五元、阜新、四千一百六十七元、

松江淺灘計劃

濬渫暢駛

【三江】松花江由哈爾濱至富錦間、中流三姓之三塊石滿天星一帶之淺灘、岩石成性、航輪苦之、每至水瘦時、水深不過三尺、大號商輪、爲哈爾濱、海安、海星、慶瀾等號、即不能通行、卅年間、通航以來、歷年濬挖、以施工簡略、終未除去險途、頃開航業局確息、擬以五個年計劃、實行濬渫、本年爲第一年工作、淺灘全長廿八公哩、先施堤防工程濬渫經費、爲國幣十三萬元、原有挖沙機船二隻、本年增至五隻、不俟開江、先於二月間於氷層中着手工作、較流水工作、尙易實施云、

全滿四都市結成

煤烟聯合防止會

【大連】據査市內商民、因燃料燒法不善、年中損失額、達四百六十餘萬圓、各當局爲燃料節約及市民保健計、曾於市內各地、設置燃料相談所、期使市民普及燃燒技術、並於最近實施煤烟防止週間、研究種種方法、期達防止之實、大連西崗署鑑於管內煤烟降落量最多、爲掃除烟污、最近聯絡羅全部署員、組織煤烟防止會研究積極的對策、結成期現尙未定、待實現後、不時召開煤烟講習會、由燃燒技術及取締當事者、修得調査及其他各要領、更由受講習之警官中、選拔技術優良者、爲煤烟防止專務取締官、於管內當時調査、從事防止工作、如有商民違反者、加以嚴重處罰、一方對各工場責任者、並火夫、或與煤烟有關係者等、說明關於煤烟如何防止之必要、令其嚴守煤烟防止規則、更於最近召集各關係者側、研究或檢討各關係事項、依其所得之資料爲基礎、再賴關係各當局協力、與奉天新京哈爾濱等各主要四都市內、結成煤烟聯合防止會、共同協助、對於蒙蔽全滿洲之煤烟、從速一掃而淨、如此燃料可節、衛生可保云、

殲滅饒河縣悍匪

【三江】三江省公署警務廳頃接饒河縣公署報告、一月廿六日、本縣三義屯集團部落地方、發現匪首東海、姜克智景樂亭等合流匪約三百五十名紛擾村民、並襲擊集團住戶房屋七八戶、當由警務局野口警長、率警察隊○○○名、及各村自衛團○○名、又將駐在友軍○○部隊應援、分兵三路、前往痛勦羣匪、交戰一日、匪勢不支、計斃七十餘名、傷者七十餘名、又鹵獲子彈壹百五十餘粒餘匪向小南河逃竄、而友我軍警十分警備、仍行跟追、殲滅之期、指日可待云、

[illegible]來佳、歸入地方警察學校教練云、

地區派員四名投訓

【延吉】間島地區司令王遇甲氏、爲吉林第二教導隊招練少尉候補者、故招集所屬之准尉及上士十餘名、于四日午前十時在司令部考試學術科、結果于五日發表合格者、第○○○○隊上士魏德貴、第二○○○團准尉郭興華、第三○○團准尉高玉峯、第四○○團准尉魏連錫等四名、並于六日晚九時列車赴吉報到投訓云、

錦省下孝子節婦

定期擧行表彰式

【錦州】王道國家、男子重孝行、女子重節操、亦一再擧行表彰、而昭激勸、茲錦州省下、孝子節婦、調査終了、定於月十六日、在省公署執行表彰式、錦州市、孝子李科元、朱會卿、節婦孫王氏、蘇吳氏、關佟氏、陸孔氏、朱才氏、曹李氏、于李氏等九名、錦縣、孝子二名、節婦十四名、黑山、孝子一名、節婦十一名、台安、孝子一名、節婦三名、盤山孝子二名、節婦二十七名、綏中、孝子四名、節婦十四名、興城、孝子一名、節婦十名、錦西、節婦四名、義縣、孝子一名、節婦三名、朝陽、孝子二名、義士二名、節婦九名、阜新、孝子三名、節婦二名、彰武、孝子五名、節婦十名、懿行三名、前記百五十二名、多數區額、獎章、及褒獎狀授與、誠國家之祥瑞、孝子節婦等光榮云、

當次數云、

商會年末助成善擧

【三江】佳木斯警察廳保安科、本諸王道仁政、援照新京奉天年末同情週間、調査市民貧苦之婦孺老弱、於舊歷年末施欵救濟、除由該廳撥賑巨欵外、又廣徵市內仁人善士、源源施捨、藉成善擧、本市商務會會長曲子明、副會長劉樹屛當仁不讓、見義勇爲、特以國幣壹百卅三元、送交警察廳、以便集腋成裘、該廳於舊年年關前一日除夕之午、將市內一般貧困婦孺老弱、傳集到廳、當衆一一發給、多者有得伍元者、少者壹元、各人得之、無不感恩無窮云、

討論申報家屋法

【西安】西安縣稅捐局奉令辦理家務申報事項、將申報用紙印製完竣、于作霖局長派該局科員徐達威、挨戶送達並說明申報辦法及意義、于局長恐一般人民猶有不明瞭者、函請鄭鎬年街長、令縣城內各甲保員、於月三日在稅捐局內、討論申辦事項、俾指導人民云、

吉林省管下教育人事

大異動計劃發表

【吉林】吉林省公署民生廳爲使教育機能强化、昨冬曾有人事大異動之計劃、茲業得中央許可、茲於日昨已招集所屬分別發表、計學校長二十人中、主要更動者如左、

師道學校長趙恭福（原吉師校長留任）

第一國民高等學校長西盛造（原農業學校長留任、）

第二國民高等學校長唐恩祿（原工業學校長留任、）

第三國民高等學校長張壽昌（原一中）新任

第四國民高等學校長莫宗文（原二中）新任

吉林女子師範學校長（未定）

女子國民高等學校長于化鯤（原女中留任、）

懷德國民高等學校長宋愼德

楡樹國民高等學校長杜天健

農安國民高等學校長程信

德惠國民高等學校長李興華

磐石國民高等學校長叢紹章（以下五縣新任、）

原一中校長鄭海瀛轉勤民生廳任國民教育科長、原二中校長亀井文男轉任奉天女子國民高等學校長、此外教諭並教員調轉者在五十名左右、停職者僅女師中各校四五名云、

警署講演防火要旨

【新民】城廟警察署、爲預防火災、而謀市民安全計、於昨午后一時、招集管下各牌甲長齊集城廟署內、當經唐署長同米村警務主任、向衆講演火災之害、以及預防要旨、均一一詳爲解釋、歷二小時之久、並印製防火標語多種、使人人觸目驚心、以期徹底注意、而防範於未然云、

漫畫　廚房事故防止器

爲市民謀健康

計畫設大醫院

【吉林】省當局爲謀市民之健康、茲請准民生部在吉林市建設一大綜合醫院、地點採定巴爾虎門外桃園子福民醫院鄰接地內、建築費預算四十萬元院內分設內、外、小兒、婦人耳鼻喉等科、預備春暖開工、刻在設計中、

國務院澈査

官吏生活

【三江】三江省公署、頃奉國務院總務廳令開、爲澈底調査各機關之職員生活情狀、須除掉毫無嗜好之職員、發給調査表、着各該官吏、將每月收入與支出、詳細塡寫、月底呈送、以資明悉各地機關之職員生計狀況、民生廳奉令後、除令全署日滿系職員、遵照辦理外、又分發十四縣公署、乃附屬學校、官公署、一体詳塡具報云、

派員赴哈牡攷新警

【三江】三江省公署警務廳爲强化本省警政、予以高尙之教練、擬攷試學警二百五十名分在哈爾濱、牡丹江兩地招募定於二月五日攷試、爲期已屆該廳海村廳長、當委王衞生科長、赴哈爾濱攷試、又委佳木斯警察廳警佐張巷愚、赴牡丹江攷試、均於日前出發、俟覆試之後、將新攷錄之學警、一

趙永發在連就捕

【大連】大連沙河口馬車收容所、在近日以來、不時發覺馬尾失盜、査馬無尾毛、不特在外觀不雅、且於馬之自身、亦多不利、故一般車夫、無不以馬尾爲珍貴品、日來不時被盜、防不勝防、事出無奈、遂於月之五日、聯名呈報於沙河口警察署、請爲搜尋賊人、該署備案後、於翌六日朝、經警巡邏中之立川刑事在大正廣場附近、發現一擧動可疑之滿人因其手持剪刀一柄、遂嚴加盤査、結果確是盜馬尾之賊人、其所供、原籍旅順人、目下無職、住所不定、名喚趙永發年四十七歲、彼由一月初旬以來、即專門盜取馬尾、在前記馬車收容所、已盜取十數次、均以一斤九角錢賣掉、當趙永發無親無妻又無子、乃是天涯孤獨人、沙署恐其餘罪尙多、經繼續取調之下、彼由昨年夏季、即以盜取馬尾爲生、故旅順方面同樣盜案頗多、而現大連市內、失盜馬尾者、亦有相

樺川縣公署

人事遷動

【樺川】縣公署財務局理財股長劉冠亭、升轉小石頭河子財務分局局長、所遺之缺、由間島省琿春縣總務科長何慶善接充、何氏於二月四日、到局履新、又所屬六合屯小學校校長郭蘊璞、以該處治安關係、校務暫行休止、因將郭氏調入縣署參事官公廳服務、仍支原薪、又警務局警長澀川富治升進警尉補月俸一百十五元、警長浦上安也升進警尉補月俸九十七元、警長廣野治郞升進警尉補月俸九十五元云、

小火警幸未燎原

【新民】馬路分所管界、佳戶孫貴全者、於昨午后八時許院中之柴垛、不知何故、忽而發生火警、靑烟四溢、紅光直冲霄漢、經其家人發覺、疾呼求救、一方報告警所、同時警甲、消防、急趨現場、拼力撲救、約一小時之久、始行撲滅結果燃燒秫稭千捆、幸未燎原云、

汪淸縣附近發見

油姆頁岩礦脈

【延吉】汪淸縣羅子溝附近最近發見一油姆頁岩礦脈、微經加以分析試驗之結果、已知其含油量及油質頗爲優秀、其質可比撫順之油姆頁岩相等、目下由滿鐵僱用苦力千餘名、試掘深處三處、而調査其礦脈及埋藏中、將來卽可置該礦於滿洲重工業會社統制下、而事開發、故爲關係方面咸注視其成行中云、

學校組合辦理結束

【開原】縣公署教育科、茲以新學制業經實施、各區之學校組合、自應併撤而結束其一切善後事宜、特令各學校組合長負責結束清楚、引繼于所在地之村公所、並飭各該區視學委員協防辦理、以期妥善云、

區法院調委題名

【開原】駐邑城區法院、依奉上令、籌組調停委員會、以資調停民間訟爭、俾解爭端、及訟累等因、該院於二月五日將斯項委員、銓衡已定、遂招集到院、說明調委意旨、遂將鑑定各區委員、計六十一名、分別發委、題名如下、王保如金慕周、倉岡克行、全子章、崔國徵、王用賓、那程霄、藤井武夫、川島定兵衛、中居秀雄、中澤信吉、鄭晃極、金鎭學、崔承賢、鄭雲龍、王執中李鴻來、趙价人、曲桐閣、冷向陽、譚玉芳、張景華、崔子權、周保民、趙廷來、李鏡英羅喜、羅電池、夏荊山、曲耀廷、李德功、楊洪遠、張文、朴載鎬、張志純、任秉章、張敍三、王桂林、畢永年、楊沛霖、李春元、申漢鼎、關連昌傅仁、劉漢書、黃志生、陶文起、張繼武、趙藍田、柏中瀚魏廷秀、咸泰壽、趙炳源、劉耀東、于會浦、潘宇清、章惠書、金洪默、楊道昌、倪樹興劉聚豐等、爲滿日鮮一体制云

協和會市本部

結成式擧行

【三江】滿洲帝國協和會、因佳木斯頒行市制、經賞任當局與各官公署、數次檢討、決定組成市本部、定於二月十三日擧行結成式、同時擧行管下各分會結成發會式、各分會名稱規定如下、（甲）普通分會、1大馬路分會、2南崗分會、3通江分會、4北市場分會、5中央分會、6西北門分會、7西南門分會、8南市場分會（乙）特殊分會、1國軍分會、2警務分會、3朝鮮人分會爲準備結成會務、於五日假協和飯店、由三江省公署林參事官監臨之下、開催座談會云、

盛大擧行

防火運動

【三江】本市警察廳保安科對於管內生命財產之愛護、無微不至、尤其對市內火災之防過、幾度張貼佈告、不時招集保甲牌長、傳諭居民、愼重火事、無如入冬以來、人口密度之增加、有加無已、寒酷過甚升爐取煖、日以繼夜、馴至火災頻頻發生、財產損失、治安紊亂、不可勝計、茲爲喚起全市日滿居民、徹底防止、即男婦老幼、均知注意、特於年關休止假日、召集各甲甲長率領各商號、各住民、結隊遊行、散發防火傳單、藉期家喻戶曉、防止火災、不再發生云、

旅順管內本年度

初度會長會議

【大連】大連市之擴張、新區域劃定後、前大連管內的小平島會、欒家屯會、金溝會、及革鎭堡等四會、已經編入旅順管內、在編入之當時、乃係昭和十二年度、因爲已屆年末、諸事不曾作何等之商量、茲聞已於月之四日午前十時、旅順民政署特假旅順警察署之大講堂、召集管內各會會長、擧開十三年度初度會長會議、當日州廳方面出席者、有小林州廳屬官、瀨戶技手等、民政署出席者、安永署長、白石、岩城兩課長及西川地方主任、其他各會駐在警察官、各會長、書記等、全體出席者約三十名、對左列事項協議後、四時散會、更於四時三十分、假旅順德之居、擧開懇親大會、官民一體、感情極其融洽、茲分誌當日主要事項如左、

△聽取事項

（一）中國事變、關於會民所受之影響、及住宅之改良等、（二）關於管轄區域變更事、

△指示事項

（一）關於會稅徵收成績向上事、（二）關於會吏員服務事、（三）關於會計事務之監督、（四）關於會勢周知事、（五）關於矯風會事項之徹底、（六）關於普通學堂設備事、（七）關於普通學堂兒童就學事、（八）關於養鷄改良及其增殖事、（九）關於病害虫之驅除、（十）沿岸漁業振興事、（十一）關於改良馬種之增殖、（十二）關於蔬菜栽培之獎勵、（十三）關於土地貸下料徵收事、

△注意事項

（一）關於通知事項周知之徹底、（二）關於定例報告期限之嚴守、（三）關於文書名義事項（四）關於[illegible]事、以上聽取、指示、注意各項共二十件、當日均檢討協議云、

保養院半夜槍聲

患者厭世自殺未遂

【大連】三日午前二時半、大連市外小平島保養院、病室水明舍二號、突有砰然槍聲、達於戶外、當値看護婦急往査看時、見患者鈴木佐太男、右手堅握手槍、彈由左下腦部、貫通而過、鮮血直流、本人昏倒地下、當經施以應急手術、一命方得保留、然亦險矣、査鈴木佐太男、年二十四歲、原藉日本靜岡縣人、現住大連市乃木町十一番地、身任奉天鐵道總局營業局員職、昨年十二月十五日、因病入院以來、至今不見起色、自以爲不治之疾故而厭世自殺云、

商工公會準備開會

【錦州】在此治外法權全部撤廢、所有日人之商工會議所自當於合理化併合商務會、是以商工公會、有積極誕生之必要、關於準備成立一切、尤須具有端倪、於月之七日上午十時、在舊商工會議所、由日商工會議所側五名、滿商務會側五名出席之下、準備會議開催十日合併契約書調印式、中央申請認可、四月一日正式成立云、

曹縣長嚴禁烟賭

【西豐】縣長曹肇元氏、勵精圖治、禁止烟賭、査一般無識商民等、仍[illegible]、並以烟賭爲應爲之消遣品、官方早已廢除舊年、我國建設已六載餘、所有新政實施、務能不廢止惡習、自此以後、査有違者、無論公私人等、嚴懲不貸云、

各地瑣聞

▲饞氣實難忍

【營口】市內西潮溝、暗娼有一土妓張張氏三十歲、於兩月前接一穆姓客人、兩相情投意合、有時刻不能離之情、後被該妓之男人張作治知悉、遂起醋心、竟是冤家路窄、即於二月二日午後、該穆某又至張張氏家中、正在甜蜜親近之際、該某遂酸素發作、忍無可忍、遂在屋外大施氣威、罵不絕聲、繼時穆某出屋、將該張某飽以老拳、打完歡喜而去、該張某被打後、遂與其妻口角、意欲毆打其妻、後經鄰人勸說、該張某以爲穆某已走多時、亦即作爲罷論、該看熱鬧之人頗多、均以拔桿打王八之譏笑之、該張某聞擺、雖有意發怒、怎奈有其事實可憑、況又指其爲生遂忍氣吞聲、只作聞爲未聞云

▲潑婦大放刁

【營口】市內漁業局西街住戶萬寶佳者、年二十三歲、營口縣小莊子人、以使船爲業、家中父母妻女共計五口、度日生活、尙可糊口、惟其妻王氏性情潑悍、異常狡猾、與其夫感情、不甚融恰、時常吵鬧、於昨日因事又與其夫口角、繼而抄起菜刀、意欲自傷發潑悍嚇、時被其夫將刀奪下、未致受傷、僅將手部碰破、經同院鄰居勸解之際、時被該管警察巡邏趕到、詢問情由、因其夫婦口角、又未受何等傷害、遂即排解該夫婦不准再有口角及動武之行爲、及同院鄰居作保該萬某及萬王氏應諾、始行完結云、

▲學董易新人

【樂亭】四區、界馬河村、初級校董劉兆桐、自充校董以來、關於校務、毫無擴充改善、以吸食鴉片爲能事、日久經濟困窘、妙想天開、侵佔公款若干元、經該村査知、控告縣府、旋經責任當局、即將該校董革除、依法究辦、遺校董之缺更要、不可長懸、鄉民共擧該村巨紳、李觀海氏接充、李校董久在政界、頗有經驗、嗣後對於校中事務、必有一番整頓云

▲警署獲賭犯

【西豐】縣警務科長袁作魁氏、奉縣令指示各警署、嚴獲賭犯、以除舊習、而清盜源、茲於月之四日、各署獲送賭犯等、當即罰辦、以儆賭風、而保公安云、

三江省用飛機

出航日期稍變

【三江】三江省公署與三江省治安維持會、爲免除冬期本省交通困難、特備「毛斯號」飛機一台、在本省十四縣、傳達公文、異常捷便、每週往復日期、前曾規定、茲因各縣公文之繁簡與往復途程之長短、出航日期、臨時稍加變通、計二月四日爲佳木斯撫遠間、與饒河佳木斯間、二月五日爲佳木斯三道通間、同日午後爲佳木斯蘿北間、遇有緊急公文、則隨時特別直航云、

國家論功行賞

提高警察待遇

【錦州】滿洲建國之初、遼西地帶、反滿抗日份子、各樹旗幟、擾亂地方治安、兼以盜賊充斥、民不聊生、嗣經友軍及國軍連絡之下、實施連年大討伐、澈底肅正工作、截至現在止、擧凡叛將、政治匪魁、先後伏法、大小股匪、完全潰滅、省下治安、由荊棘載道、一步不前、而變爲路不拾遺、夜不閉戶、明朗途徑、固賴友軍、國軍肅清使命完成、而不眠不休、努力地方治安之警察官吏們、辛苦備嘗一再檢擧、不逞之徒、弭盜清源、一網打盡、地方治安、得以確保萬全爲國宣勞、爲民造福、其完成警察官重大使命、國家論功行賞、自當待遇提高、是以前經省警務廳申請中央認可、對省下初級警察官、來月中一律實施增薪、省內警察官總數、五千六百餘名、內中警士四千二百名、警長七百餘名、斷行酌予增薪、從來警士俸給十一元、警長十五元、感覺薪俸、至爲低廉、茲待遇改善、警長平均月薪二十一元、警士最高二十元、最低十四元、平均十六元、一方警察廳待遇、亦隨之提高、但對於警察官吏之考試、以嚴格主義、不良警官、計劃甄別淘汰、今後警察官待遇之改善、優秀者昇格、濫擧者去職、警察之陣容、全省爲之一新化云、

縣擬建設代用官舍

【延吉】本街之住宅維艱、殆已成一嚴重問題、而同時又因人口之漸增問題、益呈深刻頃延吉縣當局對處此問題、曾有建築縣警代用官舍之計劃、刻正着手籌措經費中云、

非常時在連滿人

啓蒙敎化思想

【大連】當此國民精神總動員之非常時局下、滿洲國當局爲期大衆之啓蒙敎化、並對外對抗宣傳、國防思想安固起見向者曾計畫宣傳之具體案、目下尙在立案中、大連西崗警察署、以爲管內滿人尤多、將亦本請滿洲國當局之啓蒙敎化運動之步驟、在別個的立場、對管內在住之滿洲國人間、促其文化之啓蒙、善導國防上之思想、關此基礎案、現正研究中但此計畫、自事變以來、曾有研究、即如客歲中、由於皇軍勇敢奮戰、得收膺懲暴華之戰果、因而重現光輝之五色旗、明朗之新政府、同時苦於暴華軍閥搾取之中國民等、莫不喜應新政府之誕生、欣然趨於五色旗下、非惟華北國民如此、即市內各管內在住之滿中人等、亦莫不謳歌臨時新政府之成立、故管內滿人最多之西崗署、乘此之機、決使管內在住滿洲人等、增進福利首先開題、即文化啓蒙、善導其思想、關此工作方法、尙未決定、聞將由市商及山東同鄉人會等各滿人機關、爲指導大衆的母體、與民衆直接而接觸之、一方於同警署監督指導下以電影、戲劇或其他等各種方法、善導而啓發之、如此係建國以來、最初之計劃、其成果諒必有一番可期待者、且對於全滿洲民衆、亦有絕大的指導與貢獻云、

★★★舊年初正★★★

錦垣熱鬧

【錦州】刹那間、舊年元旦已經過去、在元旦後三、二日間、紅男綠女、形形色色、接踵街巷、互相點首、鞠躬、以行其舊年禮、又在大街小巷、鑼鼓喧天、盡是人山人海、擁擠不堪、一望一般好樂的民衆托着布製長龍、飾以五色、蜿蜒玩耍、各樣故式、眞箇是如活龍一般、俗所謂龍燈會也、適經過去、又有二人托架獅子玩耍、亦是布製、飾以獅子原形、甚相若也、忽而就地伏、忽而跳高棹、搖頭擺尾、亦是可觀、街頭商民、羣拜舊年、喜笑喧華、表現出一番昇平氣象、但是在初正六日的拂曉、商工援例開市、値斯非常時局爆竹燃放取締、鴉雀無聲的、而宣告開市大吉、好奇心切者流、黎明而起、衣冠整肅、立在商號門首、一俟開板、即行進入購物、作一位商家活財神又是取笑不止、錦垣初正之熱鬧不減於往年云、

國婦會開評議員會

【延吉】滿洲帝國國防婦女會延吉分會長王唐嵩雲、于十四日午后二時假地區司令部官長集會所、招開評議員會議、茲將討議事項如左、

一、會員功勞者調査之件、

二、國軍憲兵連討伐慰問之件

三、會員增加之件、

四、會費募集之件、

五、分班之件、

375

痔疾特効薬 喀維導爾

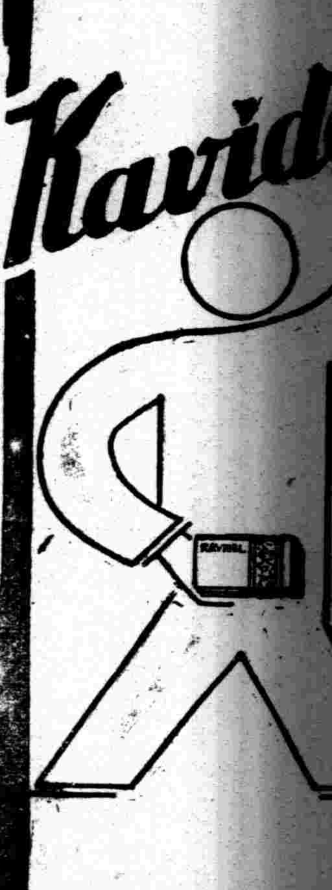

本劑之特長
一、全無刺戟性
二、立去疼痛及痒癢
三、具有止血・殺菌收斂性・且局部潰瘍及外傷面之防腐作用
四、促進瘡面組織之新生
五、絕無副作用
六、用法簡便・價格低廉

主治
一般痔疾・痔出血
一般脫肛・肛門裂
瘡・肛門周圍炎

包裝
盒藥　大個裝一圓　十二個裝一圓　五十個裝一圓
軟膏　二十五瓦裝一金

各埠大藥房均有出售

總發售處　株式會社　塩野義商店　大阪市東區道修町三丁目

K27

精關不固遺精早洩婦女血衰
調經活血強健子宮每張貳圓
鹿茸益血固元膏

精神萎怠腦筋衰弱氣力短促
補腦增精壯力益體每袋壹圓
精氣神補丸

延年益壽 **登仙膏**
功能鎖玉池暖丹田存精固漏
培元固本每張貳圓特製肆圓

優待外埠函購郵費免收
藥欵先惠匯票務祈掛號

淋濁良劑 **淋濁靈**
五淋白濁膀胱發炎尿道發炎
久淋不愈多年白濁每袋壹圓

保腎強精 **保腎靈**
腎臟衰弱精力減退腎虧腰痛
健腎增精培元固本每袋壹圓

婦女良藥 **愈坤靈**
婦女五勞七傷經血子宮各症
不孕滑產暖宮養血每袋壹圓

眼科良藥 **光明丹**
暴發火眼目赤疼痛迎風流淚
雲翳雀盲攀仁散光每袋壹圓

肺病良藥 **療肺靈**
久嗽傷肺肺勞吐血各期肺病
療養肺臟咳嗽良藥每袋壹圓

胃病良藥 **胃腑靈**
胃脹腹痛嘔吐吞酸消化不良
肝氣不舒健脾良藥每袋壹圓

總發行所 奉天市鐘樓南 **德潤堂藥局**

妻……郎君！倆的身體當加保養請倆每晨喝幾盃吧！

夫……是的我從此便要喝葡萄酒了

血強壯

赤玉牌葡萄酒

百杯健康　千杯延年

（13）

博愛醫院

院長 醫學博士 孟天成
副院長 醫師 日沖飛那

大連市小崗子宏濟街
本院電話 (三)一六六六 (三)二六六六 (三)三六六六 (三)四六六六
外科（內臟 肛門 整形） 內科 小兒科 眼科 齒科 花柳 皮膚 耳鼻咽喉科 X光線科

產院新設
新館（本院西鄰）電話(三)二八〇五
產科婦人科主任 女醫師 日沖飛那　文醫學士 中村二字　女醫師 稻垣雅子
婆 樋口佐和 坂元カヤノ 德山ノシ 沼オ泰子
產 片岡シツ子 大久保カメノ
分院 市內奧町 電話(二)八五一〇

緊要聲明

◇黑色固腎丸……

敬啓者敝行出品黑色固腎丸行銷二十餘年矣圓盒一種並無別樣近有奸商倣造本行之盒樣商標魚目混珠盧圖漁利凡購眞正黑色固腎丸認記瑞華氏黑色固腎丸盒樣之形式庶不致悞（每盒裝藥七十二粒）

聲明 盒樣紀念贈品五萬盒爲止

諸君注意買一盒送一盒勿失良機

▲黑色固腎丸主治▼

主治先天不足、腎經虧損、房勞過度、夢遺滑精、精液缺乏、精冷精清、子嗣艱難、陽萎短小、陽萎不舉、房事早洩、老年精衰、夜多小便、精神困倦、頭暈眼花、耳作蟬鳴、行動心跳、動作氣喘、四肢無力、舉凡背痛、風濕、腰酸頭痛、筋骨助、骨節痛、腎囊潮濕、常出涼汗、凡由腎經發生各症、治之非常有效、如無病常服體質強壯、精神充足永保無腎虧陰萎之慮、如患腎虛、陽萎之症早服一日（黑色固腎丸）早得一日全愈、此藥性質和平、毫無流弊、效力偉大百發百中、患病購服一試方知言之不謬

定價每盒國幣一元半打五元六角買半打送半打郵費在內

鐵嶺縣義和堂 大連德記 大連市記房 華西藥房 華泰藥店 康德房長記 瓦房店天福順 永泰洪天春 四平街瑞和 奉天省發房 大東藥房 中西藥房 遼陽濟慶堂 天福慶 公主嶺三合 安東泰 瑞祥 東益增 大生堂 永德和 西安縣德盛 德積 新京興 中興藥房 天德南 洮南化府 西豐縣聚源 吉林德 東升吉 江省德泰 五洲藥房 中西藥房 蓋平縣育德 城盛 承拜萬 萬泰昇 吉慶 全和泰 敦化恒 祥吉

各省城縣大藥房均有代售 或直向哈爾濱瑞華氏藥行函購

駐新京西四馬路南拐角 瑞華氏藥行
駐哈爾濱外十六道街 瑞華氏藥行

劉氏樂仙膏

帶藥女金丹 養血保坤丸

【樂仙膏、貼婦女、諸病列下】一貼女子、經血不調、月經不准、趕前、或錯過、行經腹痛子宮寒冷、久赤白帶下血寒凝滯、久不受孕、久患小產血少乾癆、崩漏不止、或血色不正、膨悶脹飽、產後腹痛、百貼百效、【樂仙膏、貼男子、諸病列下】貼男子、老幼風寒、週身麻木、腰疼腿痛、肚內寒積、食積、水積、半身不遂、骨節疼痛、腎寒小腸疝氣、腎囊潮濕、皆由寒涼而致、以上各症、貼樂仙膏、百發百中、仙膏定價小貼一元二元中貼四元大貼六元本堂樂仙膏舊歷初一十五減價一半帶藥女金丹隨膏藥贈送一付養血保坤丸每料三元

爾濱哈道外正陽十四道街老福春堂批發

專治咳嗽 **劉氏金丹**

全國馳名皆知顧主請早試用要知久咳傷肺肺傷爲癆夜不安眠四時感冒咳嗽遠年癆傷咳嗽氣弱咳嗽吐痰吐血咳嗽痰喘風火咳嗽急服此藥確知有奇特之效多年不愈之咳嗽服用每盒一元一付一角

總發售處 濱江省 哈爾濱正陽十四道街 老福春堂

外埠代理處

大連德記全棧 大連康德記原棧 大連德記西棧 大連大同記福棧 大連華西藥房 金州華泰藥房 普蘭店康德記 瓦房店康德記 蓋平康德記 營口洪春堂 營口中西藥房 安東豐利房 安東大生東 奉天瑞祥泰 奉天五成藥房 奉天新洲藥房 奉天大德行 奉天裕生藥生 鐵嶺和泰房 開原世和東 開原義合久 開原德發堂 四平街廣盛堂 四平街和發臨 德慶源 瑞亭

四平街裕發和 遼源德慶會 通遼和慶會 通遼德和義 洮南永慶堂 洮南德合仁 公主嶺三德德 公主嶺義和春 扶餘泰昌順 扶餘慶順福 驛東興盛德 新京榮德和 新京同和福 新京耀生延藥房 新京長和謙 新京義西藥房 吉林中西藥房 吉林五洲藥房 吉林中興藥房 吉林五洲藥房 吉林新西藥房 敦化中西書局 敦化天和西藥房 延吉中西藥房 延吉永和興

雙城恒泰德 江省新新藥房 江省錦和昌 江省德泰盛 江省和發源 訥河中西藥房 訥河錦和盛 嫩江德泰祥 嫩江錦和盛 泰安德發祥 克山錦和盛 克山益西藥和 江省錦和昇 北安吉和房 拜泉中慶和 拜泉吉發盛 海倫錦和昇 海倫和達通 海倫吉遠盛 海倫錦和長 海倫久和長 海倫久和盛 海倫養和順 海倫仁和順

海倫復泰西 綏化長慶森 綏稜洪發徐 海拉爾萬順堂 黑河大同藥東 方正和發房 依蘭和發長 依蘭德興祯 佳木斯萬慶昌 佳木斯和發元 佳木斯德慶祥 佳木斯盛和宏 蘭西盛和盛 青崗德慶盛 富錦錦和魁 富錦錦和利 富錦德順廣 肇東義發祥 肇東和和謙 安達義順源 安達興仁堂 甜草崗同盛隆 甜草崗吉全信 德和祥

甜草崗同和祥 豐樂鎮天和慶 豐樂鎮德育堂 勃利世和公 勃利義順宏 延壽興昇安 郭家店東和 遼陽義泰堂 昂昂溪德和魁 昂昂溪大泰發 通北同巨厚 北安和泰厚 興隆鎮錦升堂 興隆鎮復春同 興城洪慶福 海城德發房 海城和西藥房 海城華恩房 海平素昌房 新城新春堂 蓋平咸和慶 永和堂

總發售處 哈爾濱道外正陽十四道街 **老福春堂**

補腎健腦却病延年

金剛藥片

添精益髓扶陽固本

本藥主治先天不足腎經虧損遺精滑精老年經衰小便夜頻精神疲倦頭暈眼花耳作蟬鳴四肢無力腰腿疼痛形容枯瘦等症凡因腎虧所發生各症無論新久按法服用均有特效此藥純粹補劑如無病常服無腎虧之虞且其藥性和平效力宏富不燥四時皆宜老幼可服毫無他弊無病常服爲扶養劑每日飯前服二片白水送下有病用斯藥每日飯前服四片用淡鹽水送下

定價 大盒五十片 貳圓 半打十元
小盒二十片 一元 半打五元

外埠各大藥房皆有經售倘無處購買將欵匯寄哈爾濱本藥店無悞原班回寄郵票代價均可

哈爾濱 **老福春堂批發**

即刻不痛了

兜安氏止痛藥水

刀傷火傷燙傷扭傷關節及四肢酸痛等症每使全身不安速搽兜安氏止痛葯水立可見效凡運動家感肌肉僵硬時搽以此葯則患處即可復原動作靈敏有効

上海江西路四八九號兜安氏西藥公司啟

藥房均售

經濟與產業

日鮮滿聯絡之一考察
交通經濟與工業 (11)

日滿貿易

今就大阪、神戶、名古屋之三港、觀各港輸出入貿易之狀況、自一九三三年(昭和八年)至一九三五年(昭和十一年)之各港貿易狀況如左、

		昭和八年	昭和九年	昭和十年
輸出	大阪	四六三、五二九	五八八、一八〇	六三〇、一四三
	神戶	六五〇、五三九	七九〇、六〇一	九一〇、八九九
	名古屋	八九、四二〇	一一五、五一五	一三九、四七八
輸入	大阪	四四一、六九	五三三、二九〇	五四六、七五〇
	神戶	六四一、一三	七九一、五四四	八二一、六四一
	名古屋	九一、一七八	八八、五三六	九五、五二八
總計	大阪	九〇五、二三一	一、一〇九、四七〇	一、一六六、八九三
	神戶	一、二九一、六六〇	一、五八二、一四五	一、七三二、五四〇
	名古屋	一八〇、五九八	二〇四、〇四一	二三五、〇〇六

則神戶貿易量爲最大、然更觀對滿貿易之關係、最大量者爲大阪、神戶次之、觀一九三五年(昭和十年)貿易之狀況、大阪貿易量約佔全貿易量三分之一、神戶貿易約佔全貿易量八分之一、則數字的關係如左記(單位千圓)

▲大阪港

	出	入	計
滿洲國	七一、九〇五	三五、一四三	一〇七、〇四八
關東州	一〇八、二四八	四、八二八	一一三、〇七六
共計	一八〇、一五三	三九、九七一	二二〇、一二四

▲神戶港

	出	入	計
滿洲國 關東州	七五、五五三	四〇、二七五	一一五、八二八

實日滿貿易之最大量爲大阪及神戶港、經由敦賀港貿易、今年漸旺盛、名古屋貿易由該港向北鮮、大阪及神戶之日滿貿易流貨配分量、兩者各爲一億圓餘、北鮮貿易之今年輸出入漸達一億圓、如該等港灣貿易之狀況、爲頗注目之事實也、

神業

目擊神戶、京都、大阪、名古屋等之大都市計畫、回憶該都市經營之發展過程、近時日本各都市之發展者、其直接原因、乃基國際關係之新發展、則隨伴貿易之發達、港灣設施之充實完備、頗爲重視、又因都市之發達、人口之增加、其戶口之密集、都市計畫之改善等爲重要原因、而對該計畫、直接之主因有二、

一、歐洲大戰當時、日本商工業之劃期的伸張及都市設施之發達、

二、東京並關西各地、遭遇大震火災之結果、都市復興之新對策、

然東京大震災之發現、對日本之都市施設、與重大覺醒之動機、

查當時東京市之被害者、非筆墨所能形容于萬一、爲有史以來之空前大慘劇、而日本民族對是等之大事件、全國民大動員、專任復興對策、而謀新日本之建設、大正十二年(一九二三年)大震災以來、已經過十五年之久、茲日本大都市之機構、呈新組織化、洵爲大劃期的驚人之事業也、

水力、交通、電氣、港灣等之各部門之工作、新建設工作、原爲神業的工作、共復興努力、產業之振興發展、爲堪驚異的大工作、

而如斯大工作者、雖賴人的力行建設、亦使大多數之協力建設、然大建設工作實現上之綜合的計畫並實行、豈非於都市建設者之神業的發動、又使民族協和、始得超人的大事業之完成、

試思一個人之能力、雖有多少之差、原有限定、然今目擊是等之大建設工作、今者偉業發展之跡、超人預料以上者、果何故耶、或者稱爲神意、或者稱爲人類共存之協和工作、

按此種近代的大工作之方術、原基輸入之開發、明治維新以來、日民族專爲留意研究之事項、俱與先進的開發者、多年研究努力之結果、得方術之運營與國家的同化、

又基科學的開發、多年努力『理念』之培養、茲得新日本之文化及產業新組織、多年之研究中、俱與模倣習得、亦存自力本願的研究、並創造之念、而其間認學究的啓示有力之指導、實是等之大工作者、遭遇天災地變而得機會、且應於環境、呈進化發達也、斷非不自然的好奇的放漫的工作也、

以大動力爲實在、又得都市建設者之神意的合致、期計畫之進展達成、經幾多之權威者之檢討、始得建設工作完成、實非偶然者也、

如斯之神業、吾人深爲畏敬、亦認爲超人的偉業、同時『敵神之意義』、在每個人的心中有深刻的認象、

三省都市建設上之活動力之關係、有資本、有技術、有機會、有民族、有科學、而綜合是等全部門、以企圖發展者、則爲神業的開發力、對此種偉業以敬畏者、殊管之關爲發神之對照、若謂一事業之運營之時期萬全者、爲人類之至情也、

今日觀京、阪、神之各大都市建設與近代的發展之跡、新日本內地實之神業的偉大性不能忽視之、尊敬之、崇拜之、乃當然事也。

× × ×

更回憶京、阪、神一帶與滿洲日本民族開發之神業的業績、滿鐵沿綫建設之港灣、都市、交通、市街觀光等繼承日俄戰後之混亂之跡、而扶植新日本建設之工作、三十年前不毛之地、得國家的協力、得民族之協同工作、出動日本之技術並知能、企圖民族發展、則共具體的表現、者、建設大連灣、建設星個浦之大庭園、開拓觀光設施沿綫各地之都市建設、移植樹木農作物、開拓交通網、又培養產業、此等之事實、更非個人之好奇的工作所可達到目的也、昔時日本民族定神業之時代與今日沿綫之工作、原時代的表現、雖有相違、其間有一脈之聯契、

又該神業之尊敬對照、果如何、以國民之尊崇對照、則爲敬神之態度也、

近畿觀光路

神戶、大阪、京都、奈良、山田、所謂近畿一帶之發展、隨伴交通產業之發達、聯結建國二千年以來之史蹟、並名稱、設定新觀光路、大阪鐵道局最近設定之觀光路、有各種之種類、撰定十五種、又獎勵神社巡拜、

主要觀所爲

伊勢神宮、朝熊山、熊野、三山、多度神社、木曾川、惠那峽、永源寺、近江八景、比叡山、保津川、吉野山、金剛山、笠置山、四條畷、櫻井驛、桃山、飛鳥神社、東大和巡歷、

其他新設路之開拓爲頗多、又建國之聖蹟橿原神宮、爲神武天皇皇居之舊趾、創建萬世比之國體、拜神德之洪大、更爲有意義之事也、

今歲日本建國以來爲二千五百九十八年、昭和十五年爲日皇紀二千六百年記念日、於此機巡拜大和近畿之觀光地巡拜、爲訪日者之重要行程之一

伊勢神宮

山田着爲夜九時九分、投驛前之一旅舍、

翌日爲伊勢神宮參拜之日、朝來降雨、神都之朝、有清靜之感、在雨中仍徒步赴外宮前細雨中之外宮之朝、呈頗壯嚴之情景、大樹鬱蒼之環境、爲日本特有之墨畫之景觀、

由外宮前一路向內宮、自動車路之沿途之樹木中加楠、自動車路、平坦爲舖裝路、

× × ×

到內宮止五十鈴川前止車、渡神宮宇治橋、入境內、宇治橋爲內宮之門戶、爲古來著名之橋梁、使用檜之白木材、爲純日本式三百尺之橋梁、

此日五十鈴川水量多、僅認河原之一部、調和近宮一帶之森嚴、入大鳥居之時、山氣自迫於胸、有心身一新之感、

渡宇治橋、至社殿之間、廣大之土地、形成內宮神苑杉、樅、檜、櫻其他老樹大木等、茂繁茂、現出自然的森林、倚到春日之時、櫻花盛放情、其規模自然與人工、近代與古代、調和頗佳、

全山一帶呈成古之原始林、此間通路澗溝千等、兼近代的設計現出庭園化的環境、恰逢降雨、全山之神靈益、呈森嚴矣

▲內宮

內宮爲皇大神宮之別名、祭祀天照皇大神、爲日本皇室之宗廟、現出擧世尊崇之中心、鬱蒼的樹木之間、拜廟宇、洵爲壯嚴之極、其結構則於日本最古之規模神明造爲萱葺、大宮地之中央、倚北面南、大宮地之敷地、並於東西、每二十年爲御造替、

經參道第一、第二之鳥居、出於正殿、登石造階段、入板垣御門、外玉垣、南御門之前低頭、鞠躬、精氣自覺爲肅然、參道之兩側爲鬱蒼之杉樹林、雖晝間呈暗綠地帶、覺有深山之感、神聖之感同時而起、

又有湧出之清水、參道之清掃、賢於內宮、拜殿、深拜神聖、無限尊嚴、斯完了內宮參拜、御幸通、一路出於二見道路、田園之間向二見浦、沿道有倭姬宮、月夜見宮、徵古館、農業館等

× × ×

▲二見浦

二見浦一帶、則臨伊勢灣背後有音無山、夫婦岩爲前面、茲展開二見浦全体之景觀、

時恰係滿潮時、二見岩、現出其半姿、直詣二見興玉神社、社奉祀猿田彥神及宇迦能御魂、北偏面海中在夫婦岩、山迫於海呈斷崖、又展開伊勢灣之大景、

二見浦之日之出、古來即著名、由遠近拜之者頗多、日出、由夫婦岩之間、得拜觀之時季、爲夏至前後、旭日昇天前、由東天紅之間、海上遙仰富士之嶺、極爲美觀、夫婦岩附近之海上樓比旅館及土產店、呈觀光地之殷盛、由二見岩再歸還舖裝道路向外宮、

▲外宮

外宮爲豐受神宮之別名、在於市之南部大倉山麓、奉祀百穀創造之豐受大神、俱與內宮、總稱爲伊勢神宮、大宮地、倚於中央北面南、御敷地東西呈隣接、每二十年擧行御遷宮、

× × ×

渡第一鳥居之御橋、到御手洗所、茲掬清水、清身、過第一、第二鳥居、始得拜御宮殿、神苑內大木古樹頗多、神氣迫身、感自然的大偉觀、

▲山田附近之產業

神宮神拜歸宿後、赴山田商工獎勵館、而一瞥山田桑名之產業、

山田之主要產業、菓子類二百三十六萬圓、海產物布糊十七萬圓、漆器類三十五萬圓、貝細工百八十萬圓、指物類百四十五萬圓、陶磁器三十五萬圓、衛生衣六十五萬圓、竹製品二十一萬圓、鑄物百六十萬圓等、優秀品爲高價品、一般的者貝細工、漆器、陶磁器等爲多、眞珠有世界的需要、山田之觀光、僅爲參拜、全日午後直爲山田驛發、

一月份新京生活費指數
「以康德三年平均爲基準」
≡滿洲中央銀行調查課≡

溯自去年九月以來、步趨上昇之本行調查新京生活費指數泊入本月、因舊正遍卽、環境揚高、故仍賡續上騰、惟騰勢頗示軟化、卽查其總指數爲一〇九、二九、與上月比較、僅不過爲〇、〇六%之微騰、若與上年同月比較、則高漲三七八%也、

茲將其五大費目別之與上月對比列示如左、

	本月指數	對上月比
飲食品費	一一四・九〇	(一)〇・一三
被服費	一〇七・九三	(一)〇・〇九
光熱費	一〇二・六五	(十)一・四九
住居費	一〇四・一二	(〇)
雜費	一〇七・一六	(一)〇・〇二
總平均	一〇九・二五	(十)〇・〇六

飲食品費、因登市增加之關係、糧食品類跌落、更兼嗜好品類(酒類、點心類)之低落、故雖有蔬菜及鷄蛋等副食品類之季節的上騰、亦被所遮蔽、結果現示下跌〇、〇五%、被服費、雖身飾品之皮鞋昂貴、因關稅之改正、致輸入商品之毛葛跌落、故其結果亦示〇、〇九%之低落也、光熱費之昂騰、係因存貨稀薄、煤價騰貴、故昂騰一、四九%、此乃本月指數上昇之主要原因也、

惟住居費持平、至雜費之低落、係因飲食品費之跌落、而交際費亦隨之低落故也、

新京生活費指數
（以康德三年平均爲基準）　滿洲中央銀行調查

費目別	1月	12月	費目別	1月	12月
(1)飲食品費 總指數	114•90	115•05	(2)被服費 總指數	107•93	108•03
糧食品費	114•91	115•59	衣服費	105•10	105•77
大米	104•89	105•30	身飾品費	113•86	113•33
高粱米	103•42	103•98	(3)光熱費 總指數	102•65	101•14
小米	96•13	99•37	燃料費	105•96	104•10
麵粉類	134•76	135•80	燈火費	87•99	87•97
其他	111•29	106•67	(4)住居費 總指數	104•12	104•12
副食品費	121•07	119•90	房租	100•00	100•00
肉類	110•35	111•82	水道費	116•13	116•13
魚介類	98•71	98•71	家俱	118•81	118•81
青菜類	143•12	132•94			
乾菜類	186•91	200•83	(5)雜費 總指數	107•16	107•18
鷄蛋類	176•94	160•86	保健衛生費	100•95	100•95
牛乳	100•00	100•00	整容清潔費	101•84	101•3[illegible]
豆腐及鹹菜類	119•61	119•61	沐浴	99•21	99•21
調味品	100•30	103•91	漿洗費	100•00	100•00
油類	91•15	99•09	其他	103•95	103•9[illegible]
食鹽	66•67	66•67	醫藥費	100•00	100•00
大醬	114•29	114•29	育兒教育文房具費	111•53	111•53
醬油類	116•67	116•67	交通費	100•00	100•00
其他	106•41	103•89	負擔費	100•00	100•00
嗜好品費	98•95	101•[illegible]5	娛樂費	100•00	100•00
酒類	115•92	121•74	交際費	114•99	115•05
煙捲類	100•00	100•00			
點心類	96•03	99•52	生計費總指數	109•25	109•18
飲料	100•00	100•00	比較上月騰落百分率	(十)	0•09
外食費	114•99	115•05	比較上年同月騰落百分率	(十)	3•78

註　五大費目別比率　飲食品費34•92　被服費16•0[illegible]　光熱費7•2[illegible]　住居費14•50　雜費27•27

滿鐵之社員轉入
滿洲重工業將發表
第一次轉出爲百四十名

【大連】由滿鐵產業部轉入滿洲重工業之滿鐵社員百四十名、兩三日中由滿鐵爲發令、同產業部來十日自午後四時開催轉出社員送別會、再說由滿鐵滿重入社之社員同十二日午前十時於滿鐵社員會館大集會室、由奧村世良兩重役致辭、由同十時半並爲撮影、以資紀念、

滿鐵之華北進出
大村滿鐵副總裁談

【大連】大村滿鐵副總裁八日午後於滿鐵本社、就滿鐵華北進出問題有如左之談話、近設立之交通會社、爲滿鐵資本、以人事、技術爲中心而設立、倘該說爲事實之時、中央當局爲認識資本工作、通統制會社之脈絡爲決行、經營勿論由華北新政府以委任之形式爲實施、華北鐵道二億餘之借款、交通會社負責任通新政府爲支辦、

麵粉價格呈暴漲
事關民食當局亟宜善處
每袋較春節前漲價三角五分

【哈爾濱】因小麥缺乏之關係、牛月以來市價暴騰、由八元四角一躍而至九元五角二分、於是麵之價格亦當然隨之較六日前實漲一角、本市製粉業因之大受衝動、斯業者爲恐麵之供給不足、勢又不能不繼續工作、但鑒於現存原料之不足、均爭相購買、加以鄉村農民、除準備春耕種子外、所餘小麥存量、不肯遽售、以待高價、因此小麥之供給益感缺乏致市價之暴漲無已、因此各製粉業決由八日起各號麵粉每袋再漲價一角五分、加以前所漲之二角、較之春節前、僅數日之間每袋竟漲價三角五分、其新規定之粉價如下、

頭號粉每袋五元七角五分
二號〃　五元五角
三號〃　五元三角
四號〃　五元一角

【又訊】據調查現在市內各火磨工廠現存之麵量、僅五十萬袋、而所存之原料、小麥不過七百三十五車、每日製粉約需原料六十一車、就中日滿製粉公司原料積存量約達三百車餘、各工廠原料積存量僅以百三十五車、倘不繼續購買、則麵粉必得有供不應求之虞、以是之故、則小麥粉有無、事關民食、不悉當局將何以處之、

【又訊】因小麥之缺乏麵粉價格節節昂騰、各大麵粉莊、認爲有利可圖、事前均爭相訂購、凡在春節前存之麵粉、無不大發厥財云云、

日滿亞麻紡織擴張
原料工場增設六處

【新京】日滿亞麻紡織、受最近之急激需要增加、現計畫大規模之增產計畫、最近於重役會、決原料工場六處之增設、同社現在滿洲內所有呼蘭以外十所之工場、在富山縣堀川所有製品工場、今後新設置之原料工場爲佳木斯、慶城、海屯、延壽其他二所、實施既設原料之擴張、更謀富山製品工場之擴張、

行市

中外滙兌

美麥匯兌五弗〇二仙一六分仙
美日兌二九弗一四仙

條銀標金

日美匯 賣二八弗一六分二五 買二九弗一六分一
美國上海匯 二九弗七五仙
上海東匯 賣 圓 分 買 圓 分
上海美匯 賣 弗 分 買 弗 分
上海英匯 賣 先 片 分 買 先 片 分
倫敦塊銀現行二〇圓片八分五
仝 遠卯一 九片一六分一二五
紐約銀塊現行四四仙四分三
孟買銀塊現行五〇留比一六分三
上海標金
行市 上午前 大價 圓 小價 圓 開行 圓
下午後 圓 圓 圓

招募工人

現在本工廠招募滿籍熟工人如左

一、車工　三五名
一、小床工　四名
一、大床工　五名
一、臥旋工　二名
一、立旋工　一名
一、大鑽床工　三名
一、銑床工　四名
一、插床工　三名
一、試驗以後、採用時優待、
一、希望者請携帶於左記代寫處代寫之履歷書、在二月廿一日下午、至勞務課接洽、
一、履歷書代寫處
（奉天大東區長安街一六八　澁谷末吉）

昭和十三年二月五日
株式會社滿洲工廠
電四―二〇六一番

股票聲明作廢

啓者敝人担任開原丈勾子公會村長時以公會名義領得奉天紡紗廠綸字五三二四號股票壹紙於康德元年丟失勿論落於何人手概作無效

開原縣丈勾子公會代表　唐寶田　啓

失照聲名

敝人原買陳德富名域則地十畝坐落輝南縣杉松崗村興安屯東至賈姓西至賈姓南至河溝北至王姓於刀匪變亂之際將照丟失嗣後無論落何人之手概作無效特此聲名請求縣公署補發新照

賈鳳鳴　啓

尋犬

一、犬種　賽帕德種　一、犬名　雅爾達(牡、兩歲)
一、毛色　背黑赤褐色
一、犬頸帶有黑皮頸圈、繫皮脖繩約長二米、
該犬於本月四日下午三時許由北陵逃走如有發現人士通知本所當贈薄酬決不食言

奉天北陵稅關監視犬育成所
電二―二五〇六番

施設內容滿洲第一家
培養汽車技術員機關
新學期　每月一日・十五日(招新班生)
公認　新京自動車學校
學則奉送　新京寬城子一匡街　電話三三三五九六番

舒肝健胃丸

平肝順氣　開胃健脾
因氣因食　各症良藥

此藥專治、男婦肝鬱氣滯、胃不消化、飲食停滯時常打隔、嘔吐酸水、胃腸脹痛、兩脇攻痛、及日久心口疼痛、噎膈轉食、心腹病塊、癥瘕痞積、氣逆攻痛單雙鼓症、因氣胖腫、食積、寒積、虫積、氣積及茶寒、酒寒、心腹各症、服之甚効、功効、舒肝順氣、開胃健脾、開鬱化滯、散積消聚、平肝導滯、散癥除瘕强健胃納、調腸通便、消除煩悶、舒暢氣血、通暢百脈、凡係因氣因食所患肝胃各症、無論老幼服之眞治胃病的良藥也、

◎每袋定價國幣一元半打五元匯購不索郵費
各埠均有經售不知直購可也

總發行奉天鐘樓北　關東大藥房

最新出版　哀情小說之第一傑作
顧明道著・哀艷小說

以至高潔，至溫存，至博學之才女遭受至悲苦至悽慘之絕境眞可謂「紅顏薄命」
以最細膩，最纏綿，最動人之筆鋒描寫最鍾情最悲痛之情儔眞不愧「驚人傑作」

紅顏薄命

「紅顏薄命」寫盡人間：苦命女兒心底幽怨！！
「紅顏薄命」寫盡世上：薄命鴛鴦百年長恨！！
「紅顏薄命」開卷一讀；勝過百篇斷腸詩詞！！！
「紅顏薄命」問世以後，羞煞所有哀情著作！！！

全書一厚册・實售四角・郵費四分

張恨水著　・香艷言情小說・　摩登小姐　全書一册　三角五分　郵費二分
張恨水著　・社會言情小說・　現代青年　・全書二册・　・每部六角・　・郵費六分・
顧明道著　・武俠言情小說・　海上英雄　◎全書二册◎　◎每部五角◎　◎郵費六分◎
程瞻廬著　・風流香艷小說・　奇緣艷史　・全書五集・　・每集四角・　・郵費四分・
求學必讀　・參考書權威作・　讀書指導　全書一册　二角五分　郵費二分

全滿書局均有代售

函購　郵票印花十足通用，印花只限二分以下者，如欲掛號郵寄，另加掛號費八分，否則遺失，不負責任。

總發行所　奉天三友書局　奉天大西關會化街

新高香蕉糖

少爺、小姐們的伴侶、
新高香蕉糖　携帶

新高駱駝

上野醫學博士指導
維他命A・B・C・D・E　充分含有
讀書。運動。散步等莫忘附帶彩品與愛用

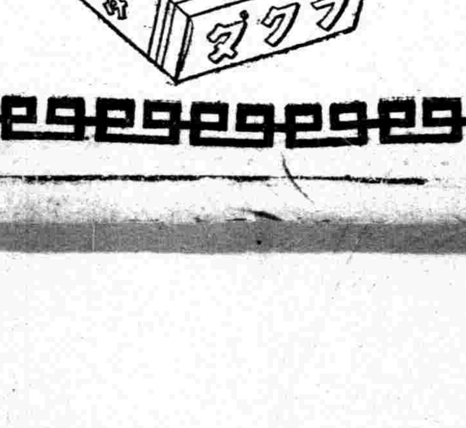

月經不順與
女性荷爾萌
婀閦好萌
オバホルモン

主治 月經稀少、月經痛、經期不正、神經衰弱、憂鬱症頭痛、逆上、耳鳴、心悸亢進、腰部陰寒、四肢冷感

婀閦好萌乃與國際標準品完全一致之女性荷爾萌、即爲女性健康維持上必需要之物質、其作用主能使女性發揮特有本色、並調整一切月經障碍、改良血色血行、鼓舞已衰諸臟器之機能、亢進新陳代謝等々。又本劑應用於乳汁分泌不足或減退、常習流產、姙娠惡阻等、亦莫不有效。

本劑有片劑・粉劑及注射劑
各大藥房均有經售
株式會社 武田長兵衛商店
總行 大阪市東區道修町
支店 奉天市春日町十三番地
詳細仿單 函索即寄
97—1143 (O)

本報廣告事務 請通（二）二〇二二番

主治婦女經血諸症
韓奇逢 黑鷄白鳳丸

韓奇逢
黑鷄白鳳丸
有十餘年歷史 最得女界信仰
藥中的神品 病者的福音

主治：婦女經血不調，趕前錯後，白帶過多，心忙心跳，久不生育，子宮寒冷，腰腿酸痛，久患小產，四肢無力，飲食不進，夜不安眠，經色不正，紫黑成塊，或淡紅色，氣虛癆血，咳嗽痰喘，功效異常。

黑字與烏字有天淵之別 認明韓奇逢老牌

定價 每盒五元 每打五十元

韓奇逢藥房有限公司
韓奇逢藥房有限公司
韓奇逢藥房有限公司

滿洲國發行處
大連 平和街八四
哈爾濱 道外街一號 純化遠
新京 東四馬路 醫社中
奉天 大西邊門外路北 興大藥房 二號 四

德國 補爾精
滋補健壯 戒煙奇葯 返老還童

補爾精說明書免費贈送函索即寄
遠東總經理 哈爾濱 阿葛公司謹啓
哈爾濱道裡中央大街即外國七道街拐角八四號電話六八九七號
奉天代理店大德生藥房 奉天城內中街（即中國十字十二道街斜對面）

自行車 推售車 各種零件 批發零售 堅固價廉

新興商業公司
本店 奉天三經路永和里一號 電話二一四三七八
營業部 城內鼓樓西路南

婦科至寶 調經活絡丸
奉天省公署化驗 瀋陽警察廳註册

此婦科良藥『調經活絡丸』發明已久由經驗所得悉心研究用高上實料配製成丸行銷各地久蒙各界所贊賞多謂婦科至寶也

主治 經血不調 子宮寒冷 白帶過多 腰腿疼痛 血色不正 久不生育 心忙心跳 夜間發燒 產後腹痛 惡露不淨 飲食少進 面黃肌瘦 各症

藥價 每盒六角 每打六元
總銷處奉天大西邊門外南二經路警所西二十六號張三多堂啓

補腎扶陽 黑色大補丸
奉天省公署化驗 瀋陽警察廳註册

補腎固精之黑色大補丸係有名大醫生研究有年配製各藥性不燥而生精補血健腦強筋壯骨誠爲扶陽固精之無上佳品也

主治 房勞過度 先天不足 後天虧損 手淫滑精 腎虛腰弱 夜夢遺精 腎子寒冷 腰腿酸痛 四肢無力 飲食減少 形容枯瘦 白濁淋漓 一切腎病

藥價 每盒六角 每打六元（外埠函購一打以上免收郵費）
總銷處 奉天大西邊門外南二經路警所西二十六號張三多堂啓

驚人的暢銷 冰菓
一夏純利益參千圓
存庫豐富 立時按裝
年產一千五百架之日本第一 國益冷凍機
奉贈目錄
冰果

國益冷凍機株式會社
滿洲國總營業所 須田洋行
奉天十間房電車停留所前
電話（二）四六五九番 電略「コクエキ」ホウテン

德國白濁斷根專藥
梅濁尅星

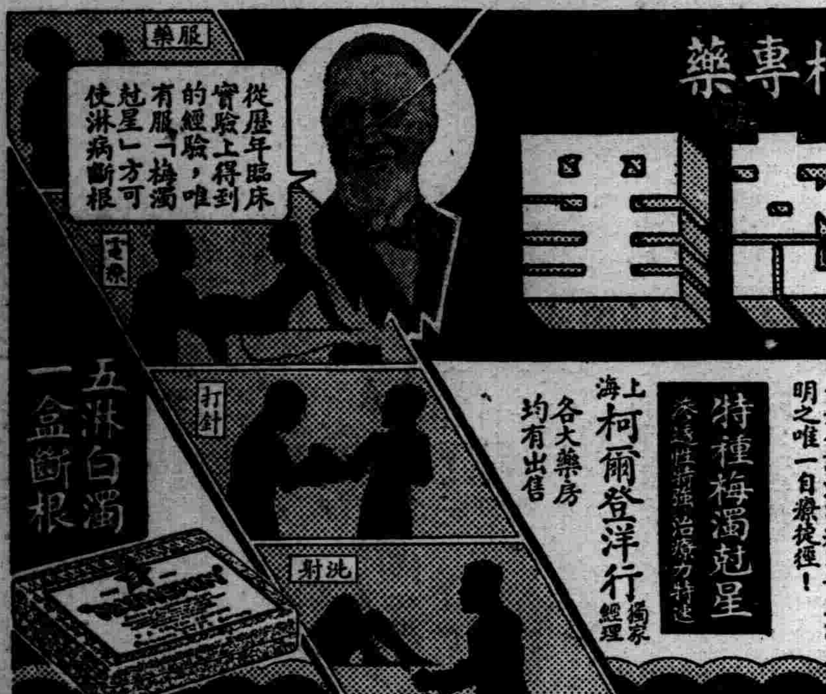

初起淋病，宜急速療治！遷延因循，則後患不堪！

淋病初起，即服梅濁尅星，可以當日止痛，二三天內保證絕根，倘遷延自誤，或亂服劣藥，通淋菌入後尿道，即變成慢性，多受無限痛苦，此時若服梅濁尅星，仍可於一星期內掃除病根，如果一誤再誤，即續發各種危險合併症，而有性命之虞矣！無論新老淋濁，立即購服梅濁尅星，此爲各國名醫一致公認淋濁病家實驗證明之唯一自療捷徑！

特種梅濁尅星
上海 柯爾登洋行 獨家經理
各大藥房均有出售

哈爾濱道外正陽六道街口 柯爾登洋行經理
各埠經理處▲大連▲華泰華西▲營口▲中西五洲▲奉天△五洲▲安東▼瑞祥泰▲新京▼中西▲吉林▼五洲▲黑龍江▲中西▲鐵嶺▼乾和堂▲洮南和發順▲普蘭店▲康德記

婦女防寒品 將選取那樣？

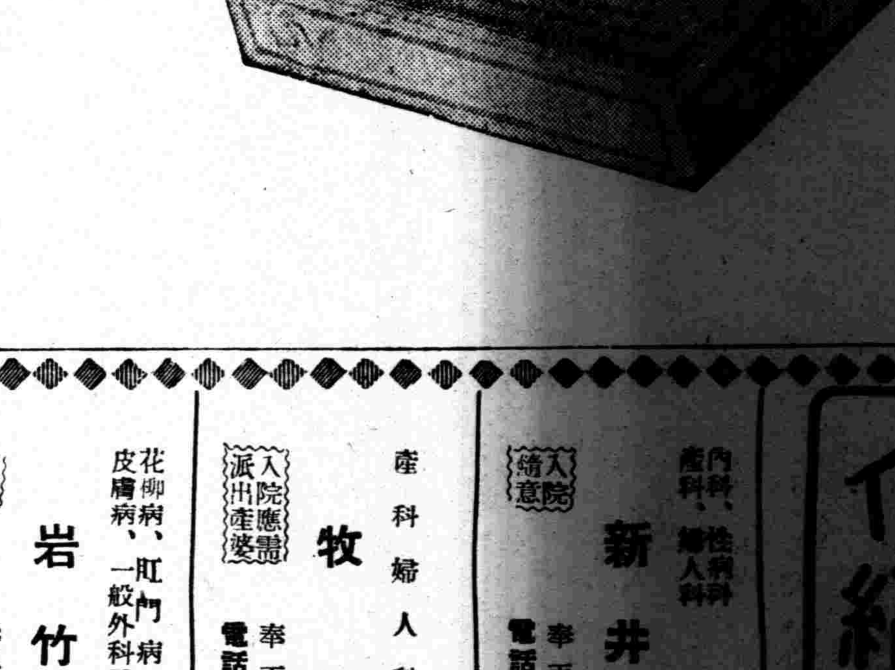

從外面 的防寒需欵數百圓

所以耗此巨資、蓋指用奢侈之皮圍脖與昂貴之外套等裹身而言也、斯等物品、除費錢外、別無劣點、矧上等防寒衣物、無不溫暖宜人、著體舒適、—且麗都美觀、宜乎婦女中心憧憬不置也雖然、處此非常時下、購買如彼高價物品、允屬宜乎、抑且—尤較重要之、—

從裏面 之防寒起碼僅需兩角

吾人雖着如何上等防寒衣物、苟其重要核心之身體發冷、亦難保其面色不惡、以極端形容詞言之、易演成有生氣之石像、固毫無引人之愛力存在也、

世上有眞美人！縱不圍皮圍脖、不穿上等外套、手也—指也—處處充溢健康氣色、面無脂粉之氣、体有康強之姿、視之淸俊可人、是有引人愛慕之魔力在！是謂之眞美人、無他、服彼著名婦人藥中將湯、即克臻此、蓋婦女服下中將湯後、身体自內至外、溫煦舒暢、血行旺盛、体力增健、可以克服任何嚴寒、

夜間腰腿發冷不能成眠之婦女等、欲知中將湯營如何保溫作用乎？請嘗試之！、

主效
上衝頭痛 頭迷眼花
腰腿發冷 月經不調
小腹疼痛 歇思的里
神經衰弱 子宮病
赤白帶下 肩痠麻痺
喘息感冒 產前後產

保溫良劑 中將湯

定價	
試用分	¥ .20
3日分	¥ .50
7日分	¥ 1.00
15日分	¥ 2.00
23日分	¥ 3.00
40日分	¥ 5.00
85日分	¥ 10.00

本舖 株式會社 津村順天堂

介紹奉天著名醫院

新井醫院 內科、性病科 產科、婦人科 入院隨意 奉天琴平町四番地 電話（三）五三七三番

牧醫院 產科婦人科 入院應需 派出產婆 奉天紅梅町九番地 電話（三）四五五六番

岩竹醫院 花柳病、肛門病 皮膚病、一般外科X光線科 診療 入院隨意 醫學博士 岩竹博 奉天八番町四 電話（三）三八七七番

空閑醫院 產婦人科 入院隨意 派出產婆 醫學博士 空閑重秋 奉天藤浪町十六滿鐵消費組合裡 電話（三）六一四〇番

岡本醫院 產科婦人科 入院隨意 奉天稻葉町八 電話 滿日（三）二二七八番 二二四五番

加藤醫院 內臟外科、一般外科X光線科 醫學博士 加藤守吉 入院應需 奉天稻葉町八番地 電話（三）三六八七番

眼科 高尾醫院 診療時間 午前九時起 午後九時止 入院隨意 奉天青葉町一番地 電話（三）四二五七番

永松醫院 耳鼻、咽喉科 入院隨意 醫學士 永松秀雄 奉天醫科大學正門前 電話（三）三三三三番

中島醫院 齒科 奉天住吉町六番地 電話（三）三八一番

大成齒科醫院 診療科目 口腔外科 齒槽膿漏科 保存齒科 補綴齒科 矯正科 拔齒科 奉天商埠地十一緯路 電話（二）一二六四番

西田病院 產科 婦人科 入院隨時 派出產婆 院長醫學博士西田謙一 奉天木曾町十一 電話（二）三一〇九番

松岡醫院 內科 外科 眼科 診療 午前八時 午后八時 嗎啡癮中毒 入院治療應需 奉天十間房金城館橫大街 電話二 三四二五番

末岡醫院 齒科專門 奉天平安通十四 電話（三）四三二六番

岩切醫院 皮膚科 花柳病科 隨意住院 醫學博士 岩切友志 奉天浪速通三四番地 電話（二）二七八五番

齒科 西田醫院 奉天商埠地十一緯路 南市場警察署東一丁

齋藤醫院 外科、性病科、內科、小兒科、 入院隨意 奉天稻葉町三番地 電話（三）二七一七番

稻森醫院 小兒科專門 X光線科 醫學博士 稻森誠一 奉天藤浪町七番地 電話（三）五八四八番

龜山醫院 產科 婦人科 隨意住院 派出產婆 醫學博士 龜山正雄 奉天琴平町十五番地（大廟前） 電話（三）三七五七番 三五三五番

堀江醫院 齒科專門 奉天琴平町五 電話（三）七五七四番

立川醫院 齒科 口腔外科 一般齒科 奉天加茂町五番地 公會堂北隣 電話（二）三五三五番

盛京時報

明治卅九年十月廿四日 第三種郵便物認可
大同元年七月二十六日 第三種郵便物認可

發行所 盛京時報社 奉天隅田町九番地
發行人 染谷保藏
編輯人 菊池貞二
印刷人 東光明

二月十日
號外

衆院各派協議結果 可決豫算原案
總額達廿八億六千餘萬圓

【東京九日電】對於總額略達廿八億六千餘萬圓之十三年度豫算、政民兩黨及各派、九日開幹部會及代議士會、協議對豫算案態度、結果各派由擧國一致之觀點、一決不加修正政府案而承認、於是關於該豫算案、省略豫算分科會及豫算總會之討論而可決、於十二日之本會議、各派一名之代表者、各行贊成討論、全會一致可決政府原案、當即送至貴族院、貴族院自十四日開豫算總會、開始審議、

十日貴衆兩院

【東京九日電】十日之兩院、貴族院、午前十時開本會議、首先提出當憲法發布五十年記念祝賀式典所捧呈之上奏文案而可決、次之上程兵役法中改正法律案、附託委員後、移至對國務大臣演說之質疑、田中舘愛橘氏對首相、三室戶敬光子對陸相、各行質問、衆議院午后一時開本會議、上程憲法發布五十年紀念式典之賀表捧呈之件選擧十八名起草委員、起草後可決之、又午前十一時起、開豫算各分科會、午后三時開予算總會、採決十三年度總予算案、

國家總動員法案 加修正提出議會

【東京九日電】政府擬將今議會內重大法案集國民注視之的之國家總動員法案、於來週初向議會提出、目下在法制局急於法案之整備、同時、對貴衆兩院各派、說明法案趣旨、極力努力俾得圓滿通過、迄今最成問題之點、即關於本法適用範圍原文中有際戰時或事變之語、就中事變意義爲抽象的、頗有廣汎之印象、政府有鑑及此、酌量衆兩院意向、當修正爲戰時（包含準戰爭之事變在內）之字句、共適用範圍乃明確、在共他諸點、於法制上可能限度亦加調整、更當同法案中之委任勅令設定、諸問機關、有設由貴衆兩院議員並學識經驗者組成委員會之意向、如斯國家總動員法案、於提出前、因政府側修正原案、本議會中通過可告確實也、

昨日臨時閣議 決定恩赦手續

【東京九日電】爲決定關於恩赦手續等之臨時閣議、九日午前十一時五十五分在首相官邸開會、由近衛首相報告、於十一日之紀元節當日、天皇陛下有煥發恩赦詔書之御內意、並協議關於此關係法令其他萬般之手續、將此決定、午后零時十分散會、是以關係勅令、訓令、以十一日之官報號外公布、即日施行云、

憲法發佈五十週年祝典 御差遣秩父宮殿下

【東京八日電】天皇陛下、前會傳出聖諭、定於本月十一日紀元節、御駕行幸帝國議會在議事堂擧行之憲法頒佈五十年祝典、乃因聖躬感冒、須加靜養、故當日之行幸、決定停止、八日傳旨、改派御名代秩父宮雍仁親王殿下前往、

慶祝紀元佳節 建國祭在即

【東京八日電】爲祝賀戰時下紀元佳節、建國祭以本月十一日爲期、全國海陸空軍、一齊以立體順序、堂堂擧行、而反映國民各層熱狂之愛國至誠、希望參加者、人數意外衆多、迄七日止、帝都各團體之報名人數、已突破八萬、豫想當日之參加人員、當遠過去年之十萬人、達十七八萬人之譜、全國參加者、當不下一千五百萬人、呈空前盛况、文部省當此實施一大國民運動、已向各[illegible]地方長[illegible]

關於恩赦奏請 拜察上意

【東京八日電】政府關於當十一日憲法頒佈五十年紀念祝典奏請恩赦事宜、前曾進行諸般準備、近衛首相、八日上午參入宮中、經湯淺內大臣、拜察上意、定是九日在院內開臨時閣議、正式決定關於此之奏請及其他一切、

治安[illegible]成立、[illegible]

爲擴充青島警察 由京津移駐五百

【天津九日電】中國臨時政府、因青島警察官兩千八百餘人中、逃亡殆盡、現僅百餘名、是以今次自北京選拔二百一十名、自天津選拔三百名、共選五百名警察官、斷行擴充青島方面之警察力、該一行於八日夜十時半、搭車自津出發、九日自塘沽赴青島、而警察官之大量移駐、於往警備第一次上海事變停戰協定地區、由北京派遣往上海警察官後、當以今次爲首、今後應於各地情勢、將由中央選拔優秀警官、大量移駐云、

由佛教圖謀融和 日招聘蒙古青年

【神戶八日電】爲於蒙古民族間扶植親日精神、今次淨土宗會議、決議預算以廿一萬四千元、招聘蒙古之喇嘛僧青年爲日本留學生、由佛教而謀日滿融和、據此決議、該宗總本山智院庶務部長小林義道氏、以在該寺修業佛教之蒙古青年海福泉（二十一歲）爲嚮導、於八日自神戶啓程渡滿、至奉天出席自七日起至十四日止、在奉天皇寺擧行之全滿洲國喇嘛敎大會、當請斡旋優秀喇嘛青年僧、赴日留學、此外視察北京、張家口、濟南等處之寺院、並特預定於北京物色一千五百坪地址、建設佛教道場云、

定例參議會

【東京九日電】九日定例參議會、除松岡秋田兩參議外、各參議及政府側近衛首相以下各閣僚、均行出席、正午、在首相官邸開會、一同共進午餐後、谷聽谷公使之中國視察談、更就佔領芝罘、廣東苦迭打及其後一般情勢、交相進行懇談、同三時甫過、始散會、

華北準備銀行 預定明日開業

【東京九日電】賀屋藏相、於今日定例參議會上、報告日前來在原地進行準備開設之華北聯合準備銀行、頃已接得報告、定於十一日開業云云、作重要報告、

本號外不再誌本紙、第二面有重要記事請讀者注意是荷

包圍殲滅敵一千五百 日軍僅受輕傷一名
添田部隊攻略蚌埠戰鬪詳誌
徐州失守 迫在眉睫

【蚌埠特訊】日軍添田部隊、一月二十七日明光鎭前方之敵前渡河成功、二月一日奪臨淮關、二日佔領蚌埠、行動神速果敢、即牽制前面敵軍、急擊敵軍側背、使敵殲滅或潰走、日軍將兵之辛苦、難以形容、在風雪中衝鋒、翌日冒雪化泥滑而行軍、次日克服凍結之惡路、竟成功入蚌埠城之榮譽、當時誇耀健脚之將兵、亦相當疲勞、記者從軍於該部隊、在泥路中東奔西走、參加九次戰鬪、以身體驗將兵之辛苦、

雖爲殘敵

隔河相對、或予以構築陣地餘裕、則其間陣地堅固、竟成數倍、故日軍一開始追擊戰、則行軍熾烈、即時常衝敵側背、予以殲滅的打擊、於是在直線十基羅米之距離、越野而迂回行軍、行程約達二倍、

該行軍、普通人士不能想及、粘着性强甚之土質、化爲泥土之惡路、似乎乍作之糕餅一般、每步行時、頗覺困難、全體兵士、默默賡續長期抗戰、就中積重之砲兵部隊及輜重部隊之勞苦、無可形容、一米寬之道路、沿水濠蜿蜒曲折、疲勞軍馬與粘土抗戰、則倒地喘息、重大的砲身、兵士替馬担之、賡續前進、

抵○○側背、則布砲列、步兵散開衝鋒、自明光至臨淮關被添田部隊殲滅之敵兵、不下五千名、

戰線交錯

[illegible]軍大部隊、時常遭遇、在王庄附近之敵軍、記者[illegible]完全喪失精神、敵兵約六百對日軍一小部隊、開始猛烈的射擊、記者與勇敢無比之日軍將兵、伏身地上、敵彈飛過頭上、聽到砲彈炸裂、兵士被鼓舞、具有最後覺悟的決心、當時傳令歸還、竟與後方連絡完成、友軍援助隊開始掩護砲擊、機關槍隊來援、交戰二小時半、敵軍完全潰滅、當時記者想及『大砲比麵包尤爲需要』、最使人覺痛快的戰鬪、爲二月一日午後一時、在臨淮關南方後頭附近、殲滅約一千五百名之敵兵、

即由朱龍橋北上之田代部隊所追擊之殘敵千五百名、以側面[illegible]

被包圍之[illegible]

[illegible]因日軍如此猛追擊[illegible]萬、狼狽異常、[illegible]潰走、添田部隊[illegible]首入蚌埠、臨淮關、鳳[illegible]城之榮冠、該成果爲不[illegible]休頁一週間之強行軍[illegible]於是敵軍恃爲[illegible]一線之蚌埠鳳陽堅[illegible]崩壞、徐州大會[illegible]展開、徐州失守[illegible]問題、

日海軍機 奇襲宜昌機場

【上海九日電】日海軍航空隊、利用快晴、八日午後二時半、廣樹大尉指揮之一隊、奇襲宜昌飛行場、炸破地上待機中之大型機二機、小型機三機、格納庫二處、附近建築物四處、更燒燬似貯油庫之建物、全機悠悠歸還、

意政府現計劃 訪日親善飛行

【羅馬八日電】意揆愛兒普魯諸中尉以下比塞歐馬、卡蒂里三烏人、曾成功南大西洋橫斷編隊飛行、邇來由南美歸還後、決定以三機編隊、決行日意親善飛行、然意國政府與該計劃別個、使用最新銳機薩勃愛伊亞、馬爾刻特E七五型、樹立敢行日意親善飛行、目下節節準備一切、但日程及綫路、尚未決定、

“設置新省有成案 華北鐵路亦統制” 松岡總裁在車中談抱負

【東京九日電】滿鐵總裁松岡洋右、八日午後由東京啓程、中途參拜伊勢神宮後歸任、該氏在車中略談如左、

關於日本最要之煤炭而言、以五年計劃、將一千五百萬噸、由滿輸入日本、爲實現該計劃、非將滿鐵社員與物資動員不可、余確信滿鐵將來使命、愈加重大、關於黃河治水問題、須投資二億圓、以講求拔本塞源之方法、絕對必要、次之、對農耕法之加意改良、更對中國古來之運河、非加留意不可、現成問題之華北鐵路、爲中國法人、於綜合會社之下被統制、予以爲將來進展而作成汽船飛機、

並一部人士議論設置新省問題、然該事在參議會席上發表意見、余慎重考慮而保有成案、即假稱臨時經濟省、將民間有力者動員、除外文官任用令之例、廣求人材、以克服時艱、世上盛傳予進退問題、然俟在滿洲遂行工作後、始呈辭云云、

美國新農業法案 提出兩院本會議

【華盛頓】美國農業政策之根幹新農業法案、由去秋之臨時議會迄本歲之通常議會、作繼續討議、結果于一月二十三日在兩院協議會、漸趨一致意見、其後出各種之修正意見、而未離兩院協議會之手、愈愈今次完成妥協案、向八日提出本會議、其後之經過、有上院議員斯密斯氏之修正意見案、即商品金融會社之融資棉、訂約放賣停止、該修正案亦期待兩院通過、

對於建艦計劃通告 日政府回答文告成 與手交同時發表聲明書

【東京九日電】英美法三國對日要求通告建艦計畫、日方刻已內定一蹴此不當要求之根本方針、關此回答、經外務海軍兩當局、作成文案、大体已得成案、九日內、乃告最後決定、十日、廣田外相向近衛首相及其他關係閣僚、有所報告、要求諒解、約於十一日許、當經駐日三國大使、手交正式回答文、惟政府於該回答同時、爲向中外闡明日本公正態度、取發表聲明之方針、米內海相爲協商此事、今日閣議前、與近衛首相晤談、而海軍方面、同日上午、招集山本次官、井上軍務局長及其他關係官、有所協議、

在蘇鮮農危殆 信中曝露橫暴
若圖生存除逃走無別法

【京城八日電】因蘇聯當局之非人道的暴擧、居住沿海州廿萬鮮人、在死的恐怖下、已捨去居住多年之土地、而被强制遷徙中央亞細亞不毛之地、最近一鮮人逃避官憲耳目、寄給其朝鮮親屬之信中、已將蘇聯橫暴不仁、完全曝露、書中載稱、

客歲十月十二日自海參崴出發之一行六百人、途中備嘗一切苦難、於廿一日達烏拉烏蒂、彼時不論有無妻子、强制令强壯青年百五十人下車、此等青年、即已役於烏拉烏蒂至外蒙阿爾坦鮑拉克之間道路之建設、共他四百五十人、於十一月一日抵達希比利斯科、是月三日、更經特路克希布鐵路、於第五日至滿目荒凉之砂漠地帶時、携帶之餱糧有缺乏者、此等雖得發給黑麵包與鹹魚若干、但寒氣益增、而日日氣溫超過零下廿度、一行於第八日、約三百人被命在此砂漠中之小站下車、且此站附近、乃加薩克斯坦共和國當局栽植棉花失敗之土地、其餘之人更南下、途中下車者百人、十月廿九日、八戶與獨身者十二人抵阿爾麻阿塔、三日後、遂自此地入夫倫詹拉、但自海參崴出發當時、蘇聯當局謂房屋與發給農具馬匹等不成問題、及到後、乃將五十人置於若亭子間之小房二所、而所發給之黑麵包鹹魚之多寡、視本年收穫而定、到達後、黨員李某、由强制移住者中募集青年一萬人、編成鮮人部隊、從至外蒙、保護外蒙並支援國民政府云云、由此以觀、現在爲生命計、除冒槍決危險而逃亡、別無他途、

天津仁川航路開設

【京城八日電】朝鮮郵船會社、鑑於華北新事態、決定開設仁川、天津間直通航路、第一船新義州丸、于九日滿載麥粉、糖其他食糧品、由仁川港出帆天津、聞該航路預定每月一次駛行、

不應反對外資輸入 日藏相言明

【東京八日電】賀屋藏相、在八日衆議院電力委員會、[illegible]聯外債處理問題、[illegible]入、言明如左、經濟問題、須將[illegible]、此乃極爲緊要者、如我國資源稀少、人口稠密、[illegible]入或利用外國資本[illegible]、有主張外國資本[illegible]、余不贊成此反對論、[illegible]資本輸入、發生有[illegible]題時、固應排除、[illegible]法、可於另一方面[illegible]資輸入反對論、余不贊成、

蘇遠東空軍 約千五百

【東京八日電】八日在衆議院預算會、對田中氏質問「蘇聯遠東航空兵力現勢」、答辯如左、蘇聯遠東之蘇聯航空兵力、約一千五百架、大部分配於沿海州方面、

既喪失夏威夷 侵入美國亦不易 李作戰部長質疑應答

【華盛頓八日電】美下院海軍委員會、八日賡續對李作戰部長之質問、關於空軍防禦力、夏威夷防備問題、各委員與李作戰部長間有如左質疑應答、

馬潑議員 有一千架飛機、則可阻止敵軍來襲？

李提督 有如此飛機、敵國遠征軍之登陸、異常困難、最近於日華紛爭之沿岸攻防戰觀之、余所[illegible]思想、過於[illegible]軍之優勢、不能解決防[illegible]題、

麥克拉士議員（民主党）[illegible]威夷群島爲始、美國[illegible]嶼防備、是否充分、

李提督 美國海軍被略奪[illegible]能力時、攻擊該島、[illegible]非常容易、然喪失夏威[illegible]侵入美大陸、決不容易[illegible]

因商輪[illegible] 英警[illegible]

【倫敦九[illegible]】鑒於英國[illegible]乃急疏通[illegible]重警備西[illegible]家觀測、[illegible]不再有[illegible]然以對飛機[illegible]足、據八日合衆社倫敦[illegible]稱、英國海軍、倣效[illegible]近或將派航空母艦一隻[illegible]方面亦未可知、

英國皇帝皇后 六月御訪問巴黎

【倫敦九日電】英國皇帝喬治六世、依利薩伯皇后兩陛下、決定六月御訪問法國、八日由英國政府發表如左、英國皇帝喬治六世並依利薩伯皇后、御受諸法國大統領魯布蘭氏之招待、定於六月廿六日公式御問巴黎、迄七月一日御滯留、喬治六世陛下、在巴黎御滯留中、預定御參列普爾普列諸特街建設之世界大戰參戰澳州部隊將士紀念碑除幕式典云云、

奉天省地方費預算決定
總額千九百萬圓
較前年度八百萬圓激增

急於查定之康德五年度奉天省地方費預算案、經日本省政會議審議結果、漸告最後的決定、一兩日中、可對中央呈請認可、總額達一千九百万圓之多額、比昨年度、約有八百万圓之激增、省當局之查定方針、不外

一、隨同學制改正教育整備
一、產業五個年計畫第二年度實施
一、奉天都市防水計畫
一、治安肅淸復興工作

等重點、此外亘治廢後警察諸經費、內鮮人學校組合補給金、新設市之市財政調整資金等新規各項目、愼重檢討、努力應乎新情勢、確立地方財政、尤以新設勤勞所得稅家屋稅、生畜稅三附加稅新設、並設定一般、特定兩行政費補給金等、地方財政擴充、更臻强化、殊値注目、

康德五年度奉天省地方費預算案大綱如左、(單位圓)

歲入
一、租稅 三、四五三、二二六
一、市縣負擔金及納付金 八一五、八二八
一、使用料及手數料 二三九、二五五
一、事業收入 二、一〇九
一、國庫負擔金 一、二五、八一七
一、雜收入 一、八〇〇
一、前年度剩餘金 五〇、〇〇〇
一、國庫補給金 一二、九八三、六七〇
一、奉天省舊省庫金回收貸欵 七九、七四九
總計 一八、八四一、四五四

歲出
一、警察關係 五、三九九、七二一
一、衛生關係 九五、六〇〇
一、教育關係 三一二四二七九
一、產業關係 一、〇三八、一〇四
一、土木關係 二、三三三、三五四
一、營繕關係 四三〇、〇〇〇
一、市縣財政調整費 四、八一七、四一〇
一、省地方費交付金 五四九、四八五
一、徵稅交付金 五九、八五七
一、一般行政費 一、〇四三、六四六
總計 一八、八四一、四五四

故鈴木氏遺骨歸國矣

【新京專電】化爲華北報道陣英華之滿洲國通信社鈴木二郎氏、遺骨新京之懇篤葬儀、平安終了、故九日午後二時十分、乘新京驛發〃亞細亞〃號快車歸還內地、遺骨於驛貴賓室暫時安置、在經王寺住職隅繪夫人、森田國通社長等國通社員、國防婦人會員多數歡送裡作悲悼之凱旋、

嚴催農民復興貸欵

【延吉】康德四年度、政府所貸放之農民復興貸欵、爲數頗鉅、去歲雖經街村派員嚴催而拖延者、仍有多數、玆關係方面、以不克再令稽延、爰再聯絡街村公所、實行催收中、故延吉街公所已於四日起派員分出管內、嚴催此項貸欵中云

森情報官一行來奉

【新京專電】目下來滿中內閣情報部情報官森巖夫氏一行五名、九日抵奉天、十一日視察奉天撫順、十二日即赴哈爾濱、十三日在哈爾濱、予定十四日午後二時來京、

奉省署將開農事協議會

奉天省公署、爲謀本年度省內各市縣地方農村行政之進行與農業之發展起見、特經擬定於本月十五日起、亘兩日間在公署大禮堂內召集各縣之農事合作社董事等、舉開協議會議、其主要之事項、大略爲關於本年度各地合作社預算之編成、並本年度農業實施發展上具體方策之指示、現實業廳目下對於該案、正在從事準備中云、

哈市麵粉瀑漲

【哈爾濱專電】哈爾濱市麥粉行市、因近郊小麥奔騰反映、五日起俄然昂騰、連日大漲特漲五分乃至一角之譜、八日、二等標準洋麵一袋、漲至五圓三角、呈示三十年來最高價値、業界據小麥存貨及製粉生產狀況觀之、諒能暫時保持五圓上下光景、

哥公使赴哈

意國代理公使哥爾蒂休氏、九日下午二時四十七分、乘亞細亞號快車、赴哈爾濱、予定在該地滯留兩日後、十一日歸奉、

二宮鮮拓總裁赴京

二宮鮮滿拓植總裁、九日午后二時卅分、搭車自京城來奉、即於同二時四十分、乘亞細亞號快車赴新京、

閻省長調京作罷

【吉林】省長閻傳紱氏、前盛傳內調任新京特別市長、據政界確息、中央確派員來吉徵求意見、閻氏以報稱有日、請以留吉養生、以增進身體之健康、業蒙中央俯允、至新京特別市長一缺、聞已改調協和會中央本部長于靜遠氏接充、不久當可發表、

交部圖們建設處 實踐握飯運動

【延吉】交通部圖們建設處爲響應協和會首都本部之愛國精神顯現運動、參加協和會新京交通部分會、實踐運動之(一握飯運動)、由建設處全體組織協和會圖們官公務者分會建設處班、全員于非常時下、高揚愛國精神樹立氣魄質實剛健目標、
一、愛國精神高揚運動、
二、握飯實踐、
三、每月一日、十五兩日之午前八時、參拜圖們神社、祈願戰勝、及默禱皇軍武運長久一分間、參拜終了後、合唱滿日國歌、並于神前由處長及科長等作精神之訓話、歸廳後即直開始執公往復市中時唱進行歌
四、每週日曜日、處長以下全員携帶握飯(副食物限梅干)、

▲棉花
細毛日本內地及朝鮮之交易呈增加、市況良好、有免除輸出稅之發表、一月末、美棉種達四十七弗粗毛對天津棉花協會、由大藏省有第二次一萬五千担之輸入許可、行市爲三十七弗、

▲綿糸布
依新稅率決定、輸入採算之漲起、及舊正月後之需要期待、投機交易增加、行市亦呈昂漲、然內地之需要不振、市中存貨爲綿糸十萬俵、綿布三萬捆、

▲麥粉
因舊正準備一月下旬有四五萬之大量交易、有約二百十萬袋之滯貨、行市反撥二仙、爲强調狀態、中國工場、因原料入手困難、豫想操業弗易、現下爲暹羅粉所獨占、依輸入稅撤廢、豫想今後輸入更急增、

▲砂糖
新稅率爲五成減、比冀東稅率爲二成五分漲、新稅率發後、行市每百斤呈一弗五十仙

開原劃定六區 區長人選發表

【開原】開原街於併歸前、面積六百零七萬二千六百十七坪方米、現在爲二千四百七十五萬七千一百五十七坪方米、前人口爲二萬零二百二十二人現在三萬四千人、該街公所於客歲成立以迄、對於街政區化積極長分區長之推薦、已確定於二月四日正式發表、通知被選任者如下、第一區區長中澤信吉、分區長千歲豐見、松井賢太郎、甯智軒、第二區區長牛島義雄、分區長竹山末吉、尹周源、金鎭學、紀巨川、冷向陽、第三區區長增谷禎一、分區長松永優、鄭晃極、郭毅如、馬秀升、第四區小孫家台區長王翰臣、分區長郝玉崙、孟善之、第五區三台子、前後石家台、婁相屯、區長于士才分區長張海峯、鄧士文、楊景和、第六區許家台、義和屯、小李家台、區長劉景治、分區長、莊景珍、劉景山、以上該街公所、詮衡申請、爲日滿鮮一體、行政新機構也、除通知外、並附有街區畧圖以閱、藉資遇事分區工作之依據云、

萬壽節隆重舉行

【海城】縣公署、於[illegible]行皇帝萬壽節拜賀式、[illegible]重、是日午前十一時、[illegible]長、及各來賓、並各[illegible]齊集縣署禮堂、[illegible]場恭待、凡有[illegible]種勳章、肅然[illegible]御容開幕、依序[illegible]禮官、[illegible]同致最敬禮[illegible]縣長謹話、[illegible]致最敬禮退[illegible]

金姓家[illegible]

【[illegible]】[illegible]吏派[illegible]金先吉[illegible]生活亦[illegible]七時許[illegible]廚房內[illegible]並有棉[illegible]元之譜[illegible]警所、請爲[illegible]

關於日本對華方針
平生氏進言首相

【新京專電】新京滯在日程已終之日鐵會長平生釟三郎氏、十日午前七時四十五分、乘新京發日滿連絡機赴京城、與南朝鮮總督、小磯軍司令官會見、在同地一宿後、豫定十一日赴大阪、十二日抵東京、十三日或十四日、與近衛首相及其他會見、基於今回華北視察結果、有所重要進言、諒考慮隨就任最高顧問之四圍事情後、再對杉山陸相、回答正式受諾而進言內容、(一)於以華人統治中國之大局的原則下、使民衆經濟的利益均霑、(二)故帝國政府謀華中南急速擴張戰果、迅速樹立百年對華方針、有謀華北新政權地理的實質的强化之必要、(三)由以上觀點、日本內政指導、須沿華人統治線爲之、(四)特對華北經濟開發、盡日本國可能限度、以人力、資力、技術、積極的援助向政府力說此旨云、

答 否、滿洲與華北不能混爲一談、本人僅致禮辭耳、
問 僅爲致辭乎?
答 對本人所關與之日鐵事項、亦曾談及、
問 華北要人中、主要會見誰了?
答 王克敏氏
問 現地日本側與王克敏氏之意志、得勿有齟齬乎?
答 否、余認爲無此情形、
問 視察結果、日本對華政策、認有修正之必要乎?又現在政府有確固政策乎?
答 偶發的今度事變、正如無盤之將棋然、戰後如何經營之根本方針、即自玆始、
問 閣下認爲新政府今後有担當中國時局之資格否?
答 甚爲充分、王克敏氏對於此點亦有充分自信、
問 今度旅行、身體之自信如何?
答 飛行機旅行不疲乏、唔會多人太疲乏、

言罷、該氏即出席澤田大使館參事官之招宴、

平生日鐵會長會見記者團
華北視察一問一答

【新京專電】平生日鐵會長辭出軍司令官官邸後、午後四時於軍人會館、延見記者團、行如左之一問一答、
問 華北視察結果、有就任最高顧問就任受諾之意向否、
答 今尙不能言、俟歸東京後、與政府相商再定、
問 若就任時、則辭日鐵會長乎?
答 否、就任亦不辭日鐵方面也、
問 今日與軍司令官會見、會談華北問題乎?

第二回建國記念文藝原稿募集

【新京專電】民生部基於今回建國精神、奉讀詔書御趣旨、於顯揚日滿一德一心民族協和東方道德眞義趣旨下、募集第二回建國記念文藝原稿、募集種類大體一部創作(小說、戲曲)第二部、國民歌謠(俚謠、民謠、)第三部放送劇及放送故事、爲紀念滿洲帝國建國、大期文運之隆盛云、

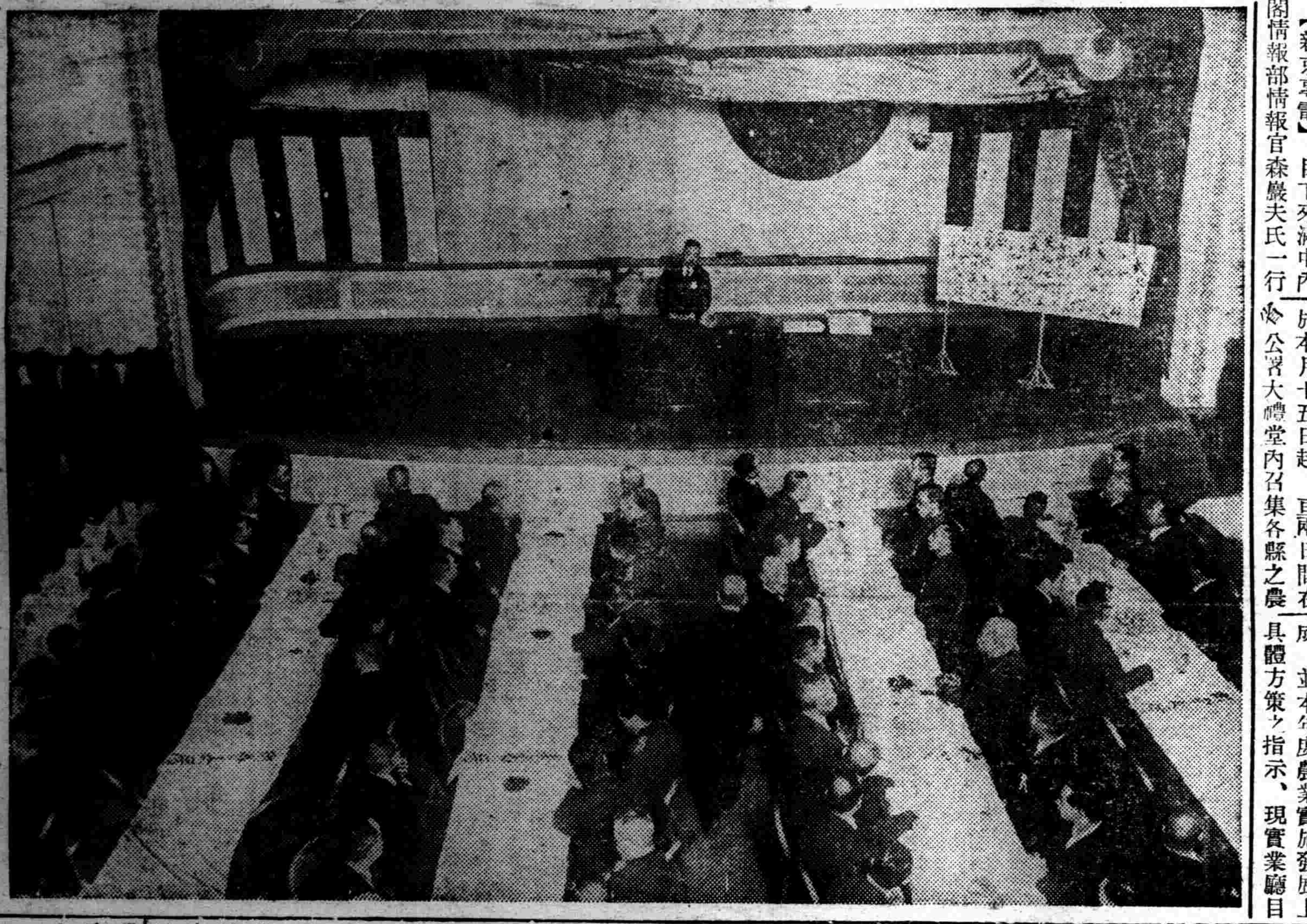

附屬地町內聯合會解散式 九日在公會堂舉行

旅奉山東同鄕會通電 支持華北新政府

旅奉山東同鄕會、由省垣巨商吉順絲房等執事爲首、對華北新政府、表示絕對支持、並全體議決於今十日、對新政府拍發此種支持通電、

去年度烟草消費額 達十六萬餘元

【延吉】據關係當局調查、去年一月中龍井街內各商店販賣之烟草總金額共達十六萬六千三百五十六元五角、其中以英系之啓東烟草公司製品佔六成强、我國製品及日本系製品佔三成餘之勢力云、

法從軍記者視察華北

【安東專電】巴黎軍事週刊報紙葛蘭高雅爾報之遠東從軍記者豫備陸軍上校德貴氏、乘十日正午過安之光號快車赴華北、滿鐵爲謀予該氏旅程便宜計、特派中野英文係員、遠至安東出迎、嚮導一切、該氏謂日軍卓越之戰鬪力、渠感到非常興味、除訪問戰跡及前線研究外、對於華北新政權、亦略加檢討云、

教育映畫班將來新

【新民】縣公署案奉民生廳令開、爲使一般民衆、對建國精神之徹底、以及地方人民生活之改善、同時養成愛國精神之旺盛、且援助教育之發展起見、特組織教育映畫宣撫班、分赴各地巡映、關於本縣巡映日程、巳擬定於七月四日、在縣公署門前、五日巨流河驛前、六日興隆甸驛前、七日大民屯警署前、八日白旗堡警署前、九日休息、十日公主屯警署前、十一日新民驛前倉庫、十二日返奉云、

華北經濟界近況

【天津專電】關于華北經濟界近況、最近狀況如左、

▲貿易
基因戰禍並水害、農作物之收穫激減、內地有力批發帮離散、金融逼迫、交通機關不圓滑等、實不振、去年末以來、由華北之輸入、大藏省之匯制限緩和、故向本邦輸出、漸呈活潑化、內地方面出貨甚少商談趨制止狀態、

▲金融界
因中國銀行之支付繼續停止、並一般資金之退藏、銀貨外、金之不足顯著、去年末以來、隨日商棉花收買增加、市中之金圓行市、低跌達九十三弗、舊正結賬、因銀行及銀號結賬延期結果、中小商工業者及銀號有相當倒閉、比較在平穩中渡過、放欵收回率爲二三成程度、

新設置案內係 大連社會之擴充

【大連】大連觀光協會、以爲滿洲國及華北各地、逐年發展、而大連市居其中間、今後化重要的觀光都市、各種觀光施設計畫、須應時而實現、新年度起、爲吸收各地觀光客、故積極的介紹風光大連於內外其新規事業、新設案內係、爲觀光客指導名勝及古蹟地、滿洲觀光聯盟、亦爲實現有連絡統制的事業、於各主要都市之觀光協會內、新設案內係、補助金、本年新備九萬圓、哈爾濱、新京、奉天、安東、大連等九都市之協會、各與一萬圓如此則大連協會、因伴同事業之積極化、同協會事務所、向設於市役所內之一隅、主事一人、事務員一人、便、且難達所期之[illegible]畫新設獨立之事務所、定後、人員加增、立事務所、定於本年內繁華街市內、實現進行、樹立各種宣傳爲收各地觀光團體云

不正鮮人肅正策 先挽救其子弟

【大連】全滿各當局、以爲日滿鮮不正業者、不下萬千計關此之肅淸方法、曾經幾度計議、且經迭次的檢舉與肅正、但事實上終乏完善方策、未能肅淸、關東局、對於鮮人不正業者、曾有農業移民之施行、以濟彼等更生、因而故於奉山沿線、選以指定的移民地、曾經致次移民、雖然終有避免或隱名不報者、關東州朝鮮人會、鑑此等事實遺憾、雖求徹底、遂與當局協力之下、實施授產事業、使不正業者、另有轉向、一部如同會金理事長、自研究具體的方策、如斯之計劃、實爲全滿不正業者肅淸之一大指針、而各當局亦頗同意將以同事業、立以全滿的計劃決樹立合法的效果與計畫、先於安東或錦內各地、作授產事業標榜、第一次事業、對於貧困家庭之青年、授以夜學、養成店員人材、以之就職於日本人各商店、以技術修養日本國民之精神、依此方策、逐次普及云云、

[illegible]稅法別表 輸出入比率表 (43)

(乙)其他 每百瓩一三八、九〇
一一二六、計算機及金錢登錄機 從價二〇、〇%
一一二七、謄寫機器並未列名謄寫機器部分品及附屬品
(甲)謄寫機器
(一)回轉式 從價一七、五%
(二)其他 從價一七、五%
(乙)其他 從價一七、五%
一一二八、廣告或遊戲用機器 從價二五、〇%
一一二九、縫紉機
(甲)依人力運轉者
(一)每箇重量不過十瓩 每百瓩二三、八〇
(二)每箇重量不過二十瓩 每百瓩九二、七〇
(三)其他 從價一七、五%
(乙)其他 從價一七、五%
一一三〇、縫紉機部分品
(甲)頭部 從價一七、五%
(乙)針 從價一七、五%
(丙)其他
(一)鑄鐵鋼製 從價一七、五%
(二)木製 從價一七、五%
(三)其他 從價一七、五%
一一三一、莫大小編機
(甲)每箇重量不過一百瓩 從價一二、五%
(乙)其他 從價一二、五%
一一三二、莫大小編機部分品
(甲)針 從價一二、五%
(乙)其他
(一)鑄鐵鋼製 從價一二、五%
(二)其他 從價一二、五%
一一三三、汽鍋爐及暖房鍋爐
(甲)鑄鐵鋼製
[illegible] 每百瓩[illegible]八〇
(乙)其他 從價一〇、〇%
一一三四、汽鍋爐及暖房鍋爐部分品及附屬品未(列名者)
(甲)鑄鐵鋼製暖房鍋爐[illegible]
[illegible] 每百瓩四、八〇
(乙)鍋爐管 從價一五、〇%
(丙)燃煤機 從價一〇、〇%
(丁)射入器、放射器及蒸氣笛 從價一〇、〇%
(戊)水壓表玻璃 從價一〇、〇%
(己)其他
(一)鐵鋼製
(子)鑄造 從價一〇、〇%
(丑)其他 從價一〇、〇%
(二)其他 從價一〇、〇%
一一三五、節煤器、給水加熱器、復水器及蒸氣蓄積器 從價一〇、〇%
一一三六、內燃機關
(甲)自動車用 從價一〇、〇%
(乙)自動自轉車用 從價一五、〇%
(丙)其他
(一)瓦斯倫機關
[illegible] 從價一〇、〇%
(三)其他 從價一〇、〇%
一一三七、內燃機關部分品(未列名者)
(甲)點火栓 從價一〇、〇%
(乙)其他 從價一〇、〇%
一一三八、未列名原動機
(甲)依汽力者
(一)往復機關 從價一〇、〇%
(二)渦輪機 從價一〇、〇%
(三)其他 從價一〇、〇%
(乙)依水力者 從價一〇、〇%
(丙)其他 從價一〇、〇%
一一三九、發電機、電動機、回轉變流機、周波數變換機及調相機(各種)
(甲)每箇重量不過三瓩 從價一五、〇%
(乙)每箇重量不過十瓩 從價一五、〇%
(丙)每箇重量不過五十瓩 從價一五、〇%
(丁)每箇重量不過三百瓩 從價一〇、〇%
[illegible] 從價一〇、〇%
一一四〇、與原動機結合之發電機[illegible] 從價 七、五%
一一四一、發電機、電動機、回轉變流機、周波數變換機及調相機部分品(未列名者)
(甲)電機子及回轉子 從價一〇、〇%
(乙)其他 從價一〇、〇%
一一四二、未列名整流器 從價一〇、〇%
一一四三、變壓器及變流器
(甲)每箇重量不過十五瓩 每百瓩二三、八〇
(乙)每箇重量不過五百瓩 每百瓩 四、六〇
(丙)其他 從價 七、五%
一一四四、蓄電器
(甲)可變蓄電器 每百瓩七九、一〇
(乙)其他
(一)每箇重量不過四十瓦 從價一五、〇%
(二)每箇重量不過五百瓦 從價一五、〇%
(三)其他 從價一〇、〇%
[illegible]
(乙)閃光電泡 每百箇二、八〇
[illegible]不在內
(一)每箇重量不過二瓩 從價一五、〇% 無稅
(甲)碍狀
(乙)其他
(一)炭素刷子
(二)其他 從價一二、五%
一一四七、白熱電燈泡及白熱電燈管
(甲)映射機用及著色者
(一)映射機用 從價一七、五%
(二)其他 從價一七、五%
(乙)其他
(一)口帶直徑不過十耗 每百箇〇、三〇
(二)口帶直徑不過十七耗 每百箇一、五〇
名者)
一一四九、電燈及同用器具(未列名者)
(丙)其他 從價一七、五%
(甲)枝形燈架、懸垂燈吊、托架、燈臺其他類似之器具(附裝具者在內) 從價二五、〇%
(乙)燈罩 從價二五、〇%
(丙)燈傘
(一)全部玻璃製或琺瑯鐵製之未施意匠者 從價一七、五%
(二)其他 從價二五、〇%
(丁)燈傘承圈
(甲)鐵鋼製
(一)鑄造 從價[illegible]
(二)其他 從價[illegible]
(乙)其他 從價二[illegible]
一一五三、眞空掃除機、電氣燙髮鏝、冷藏庫、[illegible]烹飪器其他類似之日常用[illegible]家庭用電熱機器及其部分品(未列名者)從價二五、〇%
一一五四、電鈴、蜂音器其他電動音響器
(甲)自動車輛用 從價一〇、〇%
(乙)其他